FINNISH NEWSPAPER IN CANADA AND THE BEST ADVERTISING MEDIUM.

SUOMALAINEN SANOMALEHTI CANADASSA JA PARAS ILMOITUSVÄLINE.

CANADAN UUTISET

SOVINNOLLISUUS YHTEISISSÄ, VAPAUS YKSITYISISSÄ JA HYVÄNTAHTOISUUS KAIKISSA ASIOISSA.

NUMERO 49 — Torstaina, Jouluk. 8 p. 1921 — PORT ARTHUR, CANADA — Thursday, December 8, 1921 — VII Vuosik.—Vol. VII

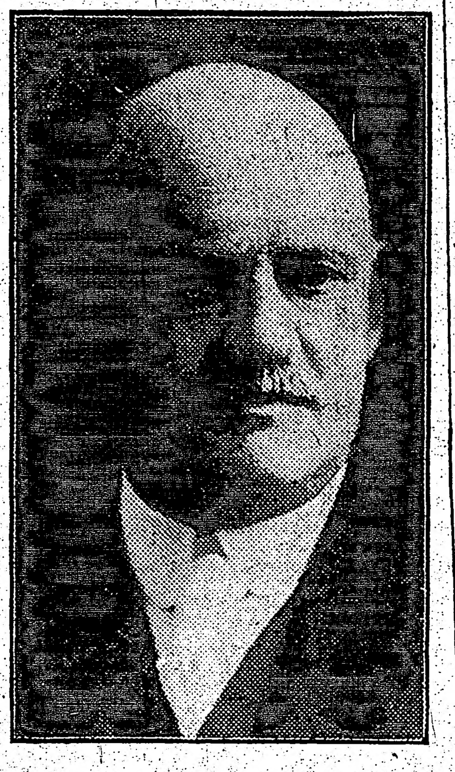

FRANK H. KEEFER, K.C., M.P.

Valittu Port Arthurin—Kenoran piirin parlamenttijäseneksi.

Lehteämme painoon pantaessa ovat äänet Port Arthurin—Kenoran äänestyspiirssä jakautuneet siten, että Kansallisen Liberaali- ja Konservatiivi-puolueen ehdokas Frank H. Keefer on äänimäärän puolesta ensimäisellä, liberaaliehdokas A. J. McComber toisella ja farmari-työväenpuolueen ehdokas D. K. Kennedy viimeisellä. Tähänastiset numerot ovat seuraavat:

Keefer 3,562
McComber 3,217
Kennedy 3,051.

Yksinomaan Port Arthurin kaupungissa lieneell enemmistö McComberilla. Lopullisia tuloksia ei tätä kirjoitettaessa ole saatavana.

Järkyttävä kohtaus Montrealin poliisioikeudessa.

Montreal, Que. — "Hän hypnotisoi minut ja minun perheeni ja varasti $12,000 arvosta liikkeestäni. Hän on varas ja minä vaadin että hänet pidätetään," huusi eräs mies torstaina tämän kaupungin poliisioikeudessa. Hän väitti erään korkeassa asemassa olevan hallitusvirkailijan häntä pettäneen ja joutui hyvin kiihdyksiin siitä puhuessaan. Vihdoin hänen sanatulvansa lopetettiin ja käskettiin mennä kotiinsa Verduniin.

— Suomen Pankin toimesta ilmestyy nykyään Helsingissä englanninkielinen, Suomen taloudellisia oloja käsittelevä kuukausijulkaisu. Siinä on selostuksia rahamarkkinoista, ulkomaankaupasta ja työmarkkinatilanteesta, Suomen pankkien tilasta, Suomen valtiovelasta, tuonnista ja viennistä, Suomen kauppavaihdosota eri maiden kanssa, valtion rautateistä j. n. e. Julkaisulla on tärkeä merkitys Suomen taloudellisten olojen selventämiseksi ulkomailla.

Saksalle annetaan tilaisuus lausua mielipiteensä.

Washington. — Saksa tulee lähettämään Washingtoniin pienen taloudellis-sotilaallisen lähetystön joka ryhtyy keskustelemaan maaaseistus-kysymyksestä ja sotakorvauksesta, jos viimemainittu asia myöhemmin liitetään konferensin ohjelmaan. Ranskan odotetaan esittävän vastalauseen, sillä se pelkää Saksan saavan keinoja, joilla se voisi kiertää Versaillesin sopimusta.

Aseidenriisuntakonferensi hajaantunee joulukuulla, jotta osanottajat saavat tilaisuuden matkustaa jouluksi kotiinsa. Brittiläisiä jäseniä matkustaa t. k. 13 p:nä Aquitanialla.

Konferensin odotetaan jatkuvan vielä ainakin kolme kuukautta, ennenkuin se lopullisesti hajoitetaan. Joillakin tahoilla sanotaan sen tapahtuvan aikaisintaan huhti- tai toukokuussa.

Kaukaisen Idän kysymyksessä tehtiin lauantaina v. k. 26 p:nä päätös, jonka mukaan ulkomaiset postikonttorit Kiinassa tullaan lakkauttamaan.

Kuningaspari viihtyy hyvin maanpakolaisuudessa.

Funchal, Madeira. — Itävalta-Unkarin ent. hallitsija Kaarle ja hänen puolisonsa Zita viettävät hiljaista elämää karkoituspaikassaan. Heidän ainoana vartijanaan on eräs siviilipukuinen mieshenkilö, joka aina seuraa heitä matkoilla ja estää sivullisten tunkeilemisen. Saaren uusi kuvernööri ja muut Portugalin viranomaiset kohtelevat hallitsijaparia kunnioittavasti. Maanpakolaiset asuvat Villa Victoriassa, jonne he asettunevat pysyväisesti. Kaarle on alakuloinen, mutta Zita on iloisempi ja antautuu keskusteluun kaikkien kanssa joita tapaa. Hallitsijaparin lapset ovat vielä Sveitsissä, mutta odotetaan heitä piakkoin vanhempiensa luokse.

Kaksitoista lasta kuollut yhteentörmäyksessä..

Red Bluff, Cal. — Kaksitoista korkeakoulun oppilasta sai surmansa kouluauton ja Southern Pacificin junan törmätessä toisiinsa eräällä ylikäytävällä täältä eteläänpäin. Autossa oli kuusitoista oppilasta. Neljän loukkaantuneen lapsen eloonjääminen on epätietoista.

Australia avustaa Keski-Europan nälkäänäkeviä.

Lontoo, Eng. — Reuterin kirjeenvaihtajalta Melbournesta saapuneessa kaapelisanomassa kerrotaan pääministeri Hughesin ilmoittaneen Australian edustajahuoneelle päättäneensä lahjoittaa neljännesmiljoonan dollarin arvosta elintarpeita Keski-Europan nälkäänäkevän väestön avustamiseksi.

Suomen ulkomainen edustus.

Suomen varakonsuliksi Duluthiin on nimitetty johtaja Carl H. Salminen sekä Australiaan liikemiehet Harold C. Sleigh Melbourneen, A. W. Davenport Adelaideen ja Henry George Noble Brisbaneen.

Kuuluisa amerikalainen koiravaljakon ajaja hukkunut.

The Pas, Man. — Moose Laken jään alta on löydetty kuuluisan amerikalaisen koiravaljakon ajajan Walter Goynen ruumis. Goyne hukkui marraskuun 15 p:nä. Kirkakan jään läpi voitiin ruumis nähdä istumassa suorana reessä. Reen edessä oli järjestyksessä yhdeksän ajokoiraa.

Saksa ostaa suuria kuparimääriä Yhdysvalloista.

New York. — Saksa on ostanut Utah Copper Companylta 2 miljoonaa paunaa kuparia. Piakkoin päätettäneen uusia kauppoja. Kuparia myydään suuremmissa määrissä kuin milloinkaan ennen tänä vuonna. Marraskuulla arvioidaan lähetetyn yli 115,000,000 paunaa.

— Suomen itsenäisyysjuhlaa vietettiin Port Arthurin kirkkosalissa tiistaina vaihtelevalla ja monipuolisella ohjelmalla. Sali oli aistikkaasti koristettu Suomen ja Canadan lipuilla. Tilaisuus alotettiin isänmaan virrellä, minkä jälkeen Suomen täkäläinen edustaja, varakonsuli Erick J. Korte selosti juhlan merkitystä ja lausui yleisön tervetulleeksi. Pastori Hirvi puhui suomalaisten ponnisteluista vaikeina aikoina, heidän lannistumattomasta sitkeydestään ja sen lopullisesta palkinnosta, vapaasta ja itsenäisestä isänmaasta, josta täälläkin asuvien kansalaisten on syytä olla kiitollisia lähinnä kansojen kohtaloiden ohjaajalle ja senjälkeen Suomen kansan parhaiden ainesten yksimielisyydellä. Muusta ohjelmasta mainitsemme: Pianonsoittoa, Mrs. Hirvi; yksinlaulua, Mrs. Paananen; juhlakertomus, Mrs. Korte; puhe, Mr. Mustonen; runo, Miss Autio. Juhla päätettiin yhteisesti lauletulla Maamme-laululla.

Koettivat esiintyä alastomina Oikeussalissa.

Vancouver, B. C. — Kolmea Doukhobor-lahkoon lukeutuvaa miestä syytettiin äskettäin oikeudessa alastomina esiintymisestä julkisella paikalla. He olivat tanssineet alastomina erään rautatieaseman odotushuoneessa. Miehet olivat pyrkineet Yhdysvaltain puolelle, mutta siirtolaisviranomaiset olivat kieltäneet heiltä pääsyn. Tämän johdosta miehet sanoivat sähköttäneensä kuningas Yrjölle saamatta kuitenkaan mitään vastausta. Kun heidän aamulla piti mennä oikeushuoneeseen, tahtoivat he esiintyä alastomina. Vartijoiden uhattua kylmällä vesisuihkulla suostuivat he sentään pukeutumaan. Oikeudessa he kieltäytyivät suutelemasta raamattua, väittäen, että "Jumala ei ole sitä tehnyt." Heidän luullaan kuuluvan Nelsonin Doukhobor-siirtolaan, mutta itse he sanoivat tulleensa suoraan taivaasta ja varoittivat tuomaria heitä vangitsemasta, sillä itse Jumala heidät silloin vapauttaisi. Tuomari keskeytti jutun käsittelyn ja määräsi miehet mielenvikaisten lääkärin tarkastettavaksi.

Pappi määritellyt hameiden pituuden.

Chattanooga, Tenn. — Kaupungin episkopaalisen kirkon pastori, Rev. W. C. Robertson laati jouluk. 4 p:nä säännöt, joiden mukaisesti morsianten ja vihkimätilaisuuteen osaaottavien naisten tulee olla puetut. M. m. sanoo pastori, että hameiden tulee olla siksi pitkiä, että tarpeettoman paljon pohkeesta ei tule näkyviin polvistuttaessa sakramentt. vastaanottamaan. Jokainen nainen, joka ei sääntöjä noudata, suljetaan pois vihkimätilaisuuksista.

Saksan ent. keisari naimisiin?

Berlin. — Zwölfuhrblattin mukaan on ent. keisari Wilhelm päättänyt uudelleen mennä naimisiin. Hänen on pitänyt valita erään korkean danzigilaisen upseerin lesken, jonka mies kaatui maailmansodassa. Lehti sanoo saaneensa uutisen luotettavalta taholta.

Prinsessa Mary menee naimisiin.

Lontoo, Eng. — Täällä on julkaistu kuningas Yrjön ja kuningatar Maryn ainoan tyttären Maryn kihlaus lordi Lascellesin kanssa. Viimemainittu on 39 vuoden ja prinsessa Mary 24 vuoden ikäinen.

McMillan'in Hudson Bay-retkikunta.

Wiscassett, Maine. — Kuunari Bowdoin, jolla Donald B. MacMillanin johtama retkikunta lähti tutkimusmatkalleen Hudson Bayn vesille, on elokuun 1 p:nä päässyt Hudson-lahteen. Lähettämässään kirjeessä ilmoittaa MacMillan toivovansa ehtiä vaarallisen Fury-Heclan salmen läpi kymmenen päivän kuluessa. Ellei matkueesta huhtikuuhun tai toukokuuhun mennessä kuulu mitään tietoja, osoittaa se, että laivan ei onnistunut tunkeutua mainitun salmen läpi, vaan on ollut pakoitettu talvehtimaan rannikolla. Retkikunnan tarkoituksena on Hudson Bayn pohjoisten seutujen kartoittaminen ja sanoo McMillan kirjeessään toiveiden olevan hyvin lupaavat.

Viljarahteja Vancouveriin alennetaan.

Calgary, Alta. — Canadian Pacific ja Canadian National rautatielinjat ovat vapaaehtoisesti päättäneet alentaa Vancouverin kautta ulkomaille lähetettävän viljan rahteja. Alennus astui voimaan joulukuun 1 p:nä. Äskeinen, rautatiekomissionerien voimaansaattama alennus koskee ainoastaan kotimaisia rahteja, mutta mainitut rautatiet ovat päättäneet noudattaa aavikkomaakuntien viljanlähettäjäin toivomuksia.

ENGLANTIL. - JAPANILAINEN SOPIMUS KORVATAAN NELJÄN LIITTOLAISVALLAN YHTYMÄLLÄ.

Yhdysvallat, Suur-Britannia, Japani ja Ranska suunnittelevat n. k. neliliittoa.

Washington. — Mikäli luotettavista lähteistä on saatu tietää, suunnitellaan englantilais-japanilaisen liiton tilalle neliliittoa, johon tulisi Yhdysvallat, Suur-Britannia, Japani ja Ranska.

Japanin hallituksen menettelyn, sen viivyttäessä päätöstään sotalaivastojen vähennyskysymyksessä, sanotaan johtuneen neliliiton suunnittelusta. Tämän jälkeen tultaneen molempia kysymyksiä käsittelemään yhdessä. Jos uusi liitto voitaisiin muodostaa Japania tyydyttävästi, olisi se taipuvainen vähentämään 70 prosenttia suurista sota-aluksistaan, sensijaan että Hughesin ehdotuksessa mainittiin vain 60 prosentista.

Ranskan läsnäolo liiton alustavissa istunnoissa on herättänyt erikoista mielenkiintoa. Vielä ei tiedetä, tulisivatko uuden sopimuksen ehdot tyydyttämään Ranskaa katsoen sen asemaa Europassa. On myöskin mahdollista, että liitto tulisi toimimaan yksinomaan Kaukaisen Idän aluekysymyksiä ratkaistaessa.

Saksan on annettava tyydyttävä selitys.

Paris. — Tempsin tietämän mukaan on korvauskomissioni lähettänyt Saksan hallitukselle jyrkkä sanaisen nootin, jossa vaaditaan selvää vastausta komisionin äskeiseen, tammikuun 15 p:nä maksettavaksi lankeavan 500,000,000 kultamarkan suuruisen korvaussumman suorittamista koskevaan tiedonantoon. Kysymyksessä on myöskin helmikuun 15 p:nä maksettavaksi lankeava 275,000,000 kultamarkan erä.

Paljon skotlantilaisia ja väkijuomia tullut maahan.

Halifax, N. S. — Suuri joukko skotlantilaisia farmareita, jotka olivat matkalla eri seuduille Canadaa, saapui tänne perjantaina hl. Saturnialla. Samassa laivassa oli 5,500 laatikkoa väkijuomia.

Harvinaisen suuri hirvi kaadettu Soo'n lähellä.

Sault Ste. Marie, Ont. — Eräs metsästäjä toi äskettäin Searchmontista, Algoma Central rautatien varrelta 900 paunan painoisen hirven (moose), jolla oli 65 tuuman levyiset sarvet. Otus on suurin, mitä tällä seudulla milloinkaan on ammuttu ja harvinaisimpia koko maassa.

Tokoi siirtynyt Yhdysvaltain puolelle?

Rudyard, Mich. — A. S:n kirjeenvaihtaja ilmoittaa lehdelleen lähettämässään kirjeessä:

"Tänne kyläämme on pohjustunut Suomen pakolainen ja entinen punakaartin johtaja Oskari Tokoi. Hän on ollut Sokerisaarella, mutta on sieltä ohjannut tiensä tänne suomalaiselle farmikylälle. Hän on kuulemani mukaan ollut ennen Suomen hallituksen johtaja, mutta nyt värjöttelee pakolaisena täällä syrjäisellä maanviljelysseudulla."

Itä-Karjalan kansa nousee bolshevikeja vastaan. Gyllingin hallitus pakosalla.

Chicago Daily Newsin kirjeenvaihtaja ilmoittaa Helsingistä marraskuun 28 p:nä, että Repolan kommunistinen hallitus on jättänyt paikkansa ja paennut Pietariin. Kansa on yhtynyt nopeasti etenevään talonpoikien armeijaan, joka taistelee maakunnan itsenäisyyden puolesta. Vaimot ja lapsetkin ovat tarttuneet aseisiin. Karjalan komitea on anonut Suomen hallitukselta apua, mutta mihinkään virallisiin toimenpiteisiin tuskin tullaan ryhtymään.

Ranskalainen "siniparta" saanut kuolemantuomion.

Versailles. — Henri Landru, joka pitemmän aikaa on ollut täkäläisen ylioikeuden tutkittavana kymmenen vaimon ja yhden pojan murhasta syytettynä, havaittiin v. k. 30 p:nä syypääksi ensimäisen luokan murhaan. Hänet tuomittiin mestattavaksi giljotiinilla. Todistuskappaleena Landrua vastaan käytettiin ihmisluiden jäännöksi, joiden sanottiin kuuluneen hänen murhaamilleen uhreille. "Kiitän teitä, herrat," sanoi tuomittu suurlautakunnan jäsenille, ja lausui samalla rohkaisevia sanoja häntä puolustaneelle lakimiehelle. Senjälkeen hän tyynesti käveli oikeussalista vartijainsa saattamana.

Walesin prinssi villisikoja metsästämässä.

Jodhpur, Brittil. Intia. — Walesin prinssi oli v. k. 30 p:nä ensi kerran villisikoja metsästämässä. Metsästyseurueen mukana oli paljon naisiakin. Riistaa tavattiin runsaasti. Prinssi sai saaliinsa ratsastamalla sen päälle ja tähtäämällä voimakkaan iskun oikeaan kohtaan.

Kymmenen prosentin rahdinalennus Canadan rautateillä.

Ottawa. — Joulukuun 1 päivästä lähtien otetaan rautatiekomissionerien piiriin kuuluvilla teillä käytäntöön kymmenen prosentin rahdinalennus. Päätös saatiin aikaan Canadian National, Grand Trunk ja Canadian Pacific rautateiden edustajain ja komissionerien välisissä neuvotteluissa.

Viljalautakunta alottanut uudelleen istuntonsa.

Winnipeg, Man. — Royal Inquiry alotti täällä istuntonsa maanantaina marraskuun 28 p:nä lautakunnan puheenjohtajan tuomari Hyndmanin sähköteitse kehoitettua komissionereja uudelleen ryhtymään tehtäviään hoitamaan.

Lautakunta perustettiin tämän vuoden kesäkuulla ja piti ensimäiset istuntonsa heinäkuussa. Kohta senjälkeen United Grain Growers ja useat muut viljaliikkeet saivat estemääryksen, jolla viljakomissionin toiminta väliaikaisesti lakkautettiin.

Amerikan viljarahteja alennetaan.

Washington. — Valtioidenvälinen kauppakomissioni julkaisi v. k. 21 p:nä määräyksen, jolla rautateitä vaaditaan alentamaan viljan rahtimaksuja suunnilleen 18 prosentilla joulukuun 27 päivään mennessä.

Suur-Britanniassa taistellaan tarmokkaasti työttömyyden vähentämiseksi.

Lontoo, Eng. — Toimenpiteet, joihin on ryhdytty työttömyystilanteen lieventämiseksi Suur-Britanniassa, ovat tähän mennessä tuottaneen huomattavia tuloksia. Yli 100,000 miestä on jo otettu hätäaputöihin ja 331 uutta avustussuunnitelmaa laadittu. Niihin käytettävien varojen määrä on lähes 5 miljoonaa puntaa josta Lontoon osalle tulee 1 miljoonaa. Viime kuun aikana on myönnetty yli 500,000 puntaa luottoa laajennetun vientiluottosuunnitelman nojalla.

Kiinan vuokratut maa-alueet vapautetaan.

Washington. — Kiina sai toisen huomattavan voiton aseidenriisuntakonferenssissa lauantaina. Suur-Britannia, Japani ja Ranska suostuivat vetäytymään pois vuokraamiltaan alueilta Kiinassa. Japanin edustajat ilmoittivat hallituksensa aikovan vapauttaa Shantungin alueen ja mahdollisesti myöskin eräitä osia Mantshuriasta. Viviani ilmoitti Ranskan hallituksen tahtovan luovuttaa takaisin Ranskalle vuokratun Kwanchew Wain alueen. Senjälkeen Britannian edustajat sanoivat hallituksensa luopuvan Wei Hai Wein alueesta.

Lloyd George aikoo lähteä Amerikaan.

Lontoo, Eng. — Pääministeri Lloyd Georgen kerrotaan suunnittelevan matkaa Washingtonin konferensiin. Mikäli on saatu tietää, tulee lähtö tapahtumaan joulukuun 12 p:nä.

Opettajaa sakotettu oppilaan pahoinpitelystä.

Hamilton, Ont. — Koska opettajatar F. Cuthbert oli sopimattomalla tavalla rangaissut luokkansa oppilasta Sydney Paintingia, sakotettiin häntä poliisioikeudessa kymmenen dollaria ja kulut. Tuomari lausui rangaistuksen olleen barbarimaista ja sitä ei milloinkaan tulisi käyttää. Poika todisti opettajan lyöneen häntä viisitoista kertaa valehtelemisesta.

Yhdysvaltain kongressimiehiä Ottawassa.

Ottawa. — Edustaja Lester D. Volkin johdolla saapui Ottawaan torstaina joukko Yhdysvaltain kongressin jäseniä tarkoituksella ottaa selvää Canadan veroitusjärjestelmästä. Edustajat tekivät sadottain Canadan järjestelmän toimintaa koskevia kyselyjä. Vierailijat toivotti tervetulleiksi ministeri Sir James Lougheed.

Ranskalaiset saaret viinakaupan tukikohtana.

Sydney, N. S. — North Sydneyn tulliviranomaiset ovat jo pitemmän aikaa kiinnittäneet huomiotaan salaperäisiin amerikalaisiin "liikemiehiin", jotka tuon tuostakin tekevät matk. Ranskan omistamille saarille St. Pierreen ja Miqueloniin Pohjois-Atlantilla. "Liikemiesten" sanotaan järjestävän väkijuomien ostoa mainituilta saarilta Canadaan ja Amerikaan ja vuokraavan pieniä aluksia joiden laivurit ovat kylliksi uskaliaita ryhtymään vaaralliseen ammattiin. Viranomaisten ponnistuksista huolimatta on laivojen onnistunut purkaa viinalastejaan janoisille seuduille Cape Bretonin ja Floridan välille.

Kymmeniä peuranmetsästäjiä surmattu Yhdysvalloissa.

Augusta, Maine. — Kolmetoista peuranmetsästäjää menetti henkensä Mainen metsissä marraskuun 30 p:nä päättyneen metsästysajan kuluessa. Samana aikana ammuttiin kaikkiaan noin 2,200 peuraa.

Michiganissa on samana aikana surmattu kymmenen metsästäjää. Noin 4,000 peuraa ammuttiin.

Neuvosto-Venäjä ryhtyy neuvotteluihin kapitalistimaiden kanssa.

Lontoo, Eng. — Venäjän bolshevikihallituksen kauppaministeri, Leonid Krassin ryhtyy keskusteluihin Mr. Lloyd Georgen kanssa Venäjän velkojen maksamisesta ja kauppasuhteiden uudelleen solmiamisesta. Venäjän virallisissa piireissä luullaan Krassinin ehdottavan velkojen mitättömäksi julistamista, jos Saksaan nähden sitä sovellutetaan. Krassin ja Litvinov matkustavat nähtävästi Washingtoniin ennen konferensin päättymistä tarkoituksella saada Amerikan edut liitetyiksi velkakysymykseen.

Venäjä pienentää seteliensä nimellisarvoa.

Moskova. — Neuvostohallituksen rahakomissariaatti on ilmoittanut, että ensi vuoden alusta lähtien lasketaan liikkeelle uusi setelimäärä, jonka takeena tulee olemaan "kaikki neuvostovaltakunnan apulähteet." Setelien nimellisarvoa samalla pienennetään niin että perusyksiköksi tulee yksi rupla ja pienin raha tulee olemaan 50 kopeekkaa. Muut setelirahat ovat 3, 5, 10, 25, 100, 150, 500 ja 1,000 ruplan suuruisia. Rahat ovat käypiä kaikkialla Venäjällä ja tulee ne vastaanottaa määrätystä kurssista kaikissa hallitusvirastoissa ja yksityisten liikkeissä. Rahanväärentäjät tuomitaan kuolemanrangaistukseen.

IRLANNIN SOTKUINEN VYYHTI VIIMEINKIN SELVITETTY.

Brittiläinen hallitus ja sinn-feinit päässeet sopimukseen.

Lontoo, Eng. — Brittiläinen kabinetti hyväksyi yksimielisesti joulukuun 6 p:nä pitämässään istunnossa pääministeri Lloyd Georgen ja sinn-feinien välisissä neuvotteluissa tehdyt sopimukset. Ne sisältävät pääasiassa seuraavaa:

Irlanti tunnustetaan itsenäiseksi valtioksi, säilyttämällä molemmin puolin tyydyttävän liittosopimuksen.

Ulster liitetään Irlannin hallituksen sopimuspiiriin, jolloin sillä kuitenkin yhden kuukauden kuluessa on oikeus vetäytyä siitä pois ja jättää rajansa erikoisen komissionin määrättäväksi.

Irlanti saa vapauden määrätä tullitariffinsa.

Irlannin satamien suojeleminen laivastolla järjestetään tyydyttävästi.

Kaikki sotilasjoukot kuljetetaan pois Irlannista jättämällä suojelusvartiostot rauhallisen tilanteen ylläpitämiseksi.

Sinn-feinit tunnustavat lopullisesti alamaisuutensa kuningaskunnalle.

Presidentti Harding toivehikas Washingtonin konferensin onnistumisesta.

Washington.—Presidentti Harding ilmoitti kongressille t. k. 6 p:nä ensimäisessä vuositiedonannossaan, että hän ei pidä mahdottomana aseidenriisuntakonferenssissa saavutettavaa, maailmaa suuresti tyydyttävää sopimusta.

ITSENÄISEN SUOMEN JUHLA.

Joulukuun kuudentena päivänä vietettiin sekä kotimaassamme Suomessa että kaikkialla maailmassa, missä ikinä Suomen kansan jäseniä asustaa, yhtä Suomen historian suurinta merkkipäivää: Suomen valtakunnallisen ja kansallisen riippumattomuuden viidettä vuosijuhlaa. Neljä vuotta on Suomi ollut itsenäisenä, vapaana kansakuntana vapaiden valtioiden rinnalla.

Neljä vuotta on verrattain lyhyt aika, mutta historiallisten tapausten kulku näyttää kin olevan siitä riippumaton. Pitkä itsenäisyysunelma muuttui todellisuudeksi melkeinpä sillä hetkellä, jolloin sitä kaikkein vähimmin osattiin toivoa ja odottaa. Suomen vapaustaistelu alotettiin aikana, jolloin Suomen laillisuutta puoltava väestö ei siihen ollut tuskin ollenkaan valmistautunut.

Mitä merkitystä olisi isänmaalla, jos siellä ventovieraat valloittajat määräilisivät? Kuka suomalainen ei olisi tehnyt kaikkensa estääkseen kotimaamme joutumasta idän barbaarien saastuttamaksi ja poljettavaksi! Itsenäisenä kohosi Suomi toistasataa vuotta kestäneestä painajaisestaan. Itsenäisenä se tulee elämään ja itsenäisenä suorittamaan tehtävänsä maailman kansojen taistelussa oman olemassaolonsa ja yleismaailmallisen sivistyksen puolesta.

Parhaimpien kansalaisten arvaamattoman suurilla uhrauksilla on maamme ja kansamme vapautettu, nuoren Suomen sydänverellä lunastettu. Siksi on vapaus ja itsenäisyys kansamme kallein omaisuus, jonka hyväksi kannattaa kaikkensa antaa ja sitä kaikin keinoin vaalia!

Canadalaiset palkinnon saajina Chicagon näyttelyssä.

Ottawa. — Canadan Siemenviljelijäin Yhdistyksen sihteeri Newman ilmoittaa maanviljelysdepartementille mainitun yhdistyksen jäsenten saaneen Chicagossa pidetyssä kansainvälisessä näyttelyssä enimmät palkinnot vehnästä, kaurasta, alfalfasta ja maissista. Yhdistyksen saavutukset tänä vuonna voittavat kaikki edelliset.

51 Markkaa maksamme nyt **Dollarista**

jos lähetätte rahanne meidän välityksellä

SUOMEEN

Hedman, Hornborg & Co.
5 State St., New York, N. Y.

PILETTEJÄ

Amerikasta — Suomeen
sekä
Suomesta — Amerikaan

myymme kaikille ENGLANNIN ja SKANDINAVIAN linjoille

Finland Steamship Co. Agency
Ainoa Suomalainen Pilettiliike New Yorkissa
5 State St., New York, N. Y.

O-Y POHJOISMAIDEN YHDYSPANKKI

(A-B Nordiska Föreningsbanken)
Omat varat Smk. 260,000,000:—.
Sähköosoite: Unitas.

Syntyneenä Suomen Yhdys-Pankin ja Pohjoismaiden Osakepankin Kauppaa ja Teollisuutta varten yhteensulautumisesta jatkaa tämä pankki Yhdyspankin ja Pohjoismaiden Osakepankin liikettä kaikilla niillä paikkakunnilla, joilla nämä ovat aikaisemmin toimineet.

Paitsi pääkonttoria HELSINGISSÄ on pankilla siten seuraavilla paikkakunnilla HAARAKONTTORIT:

Forssa	Käkisalmi	Rovaniemi
Hamina	Kuopio	Savonlinna
Hanko	Lahti	Seinäjoki
Heinola	Lappeenranta	Sortavala
Hämeenlinna	Lauttakylä	Suolahti
Imatra	Lieska (Pielisjärvi)	Tammisaari
Joensuu	Loviisa	Tampere
Jyväskylä	Maarianhamina	Tornio
Kajaani	Mikkeli	Turku
Kannus	Oravainen	Uusikaarlepyy
Karja	Oulu	Uusikaupunki
Kemi	Pieksämäki	Vaasa
Kiuruvesi	Pietarsaari	Varkaus
Kokkola	Pori	Viipuri
Kotka	Porvoo	Viitasaari
Kouvola	Raahe	Värtsilä
Kristiinankaupunki	Rauma	Vöyri

O-Y POHJOISMAIDEN YHDYSPANKKI, jolla alottaessaan toimintansa on talletustilillä, karttuvalla talletustilillä ja juoksevalla tilillä yleisön varoja yhteensä

yli yhden miljaardin Suomen markan,

vastaanottaa rahoja korkoa kasvavina kaikille mainituille tileille ja toimittaa tehtäviä sekä välittää suorituksia kaikkialla Suomessa.

Toimia voi O-Y Pohjoismaiden Yhdyspankille antaa kirjeellisesti.

O-Y Pohjoismaiden Yhdyspankille välittävät rahalähetyksiä m. m.: Irving National Bank, New Yorkissa, Woolworth Building; Hedman, Hornborg & Co., New Yorkissa, 5 State St.; herrat Nielsen & Lundbeck, New Yorkissa, 24 State St., sekä American Express Company New Yorkissa, 65 Broadway ja sen kaikki haarak. ja asiamiehet.

SUOMEN UUTISIA

Suomen vanhin tieteellinen seura 100-vuotias.

Societas pro Fauna et Flora Fennica, vanhin Suomen tieteellisistä seuroista, saavutti marrask. 1 p:nä sadan vuoden ijän. Tällöin oli näet tullut kuluneeksi vuosisata siitä, jolloin Turkuun, silloiseen yliopistokaupunkiin perustettiin "Seura Suomen eläin- ja kasvitiedettä varten," johtajanaan silloinen luonnontieteen ja talouden professori K. R. Sahlberg.

Satavuotisjuhlaa vietettiin pääkaupungissa suurilla juhlallisuuksilla. Aamulla kävi seuran johtokunnan valitsema lähetystö kunniaosoituksella seuran huomattavimpien jäsenten haudoilla. Iltapäivällä alkoi varsinainen juhla yliopiston juhlasalissa. Kutsuvieraiden joukossa oli m. m. tasavallan presidentti, pääministeri ja valtioneuvoston jäsenet. Tilaisuuteen saapui onnittelusähkösanomia milt'ei kaikista maailman maista.

Venäjälle joutuneet rautatievaunut.

Aikaisemmin on kerrottu, että rautatiehallituksen ja kulkulaitosten ja yleisten töiden ministeriön kehoituksesta lähettän kaikkien s. reunavaltioiden rautatieviranomaisille kyselyn, paljonko ja minkämallista Suomen valtion rautateiden liikkuvaa kalustoa saattaa olla. Virosta, Latviasta ja Liettuasta saapui selkkaperäiset vastaukset kyselyyn, mutta Puolan ja Ukrainen viranomaiset eivät ole suvainneet vastata mitään.

Niitä on U. S:n hankkiman tiedon mukaan 58 rautatieveturia, noin 440 matkustaja- ja lähemmä 5,000 tavaravaunua.

Huomioonottaen ne hinnat, jotka vallitsivat edelläluetelltua rautateittemme liikkuvaa kalustoa hankittaessa, oli sen arvo jo melkoinen, mutta jos arvostellaan nykyisten hintojen mukaan, on näin menettämämme kansallisomaisuuden arvo laskettava vähintäin miljaardiksi markaksi.

Valtion viljavarastojen täydentäminen.

Olemme aikaisemmin kertoneet valtioneuvoston päätöksestä viljakonttorin välityksellä ostaa lokakuun aikana 3 milj. kiloa kotimaista ruista valtion viljavarastojen täydentämiseksi. Viljakonttori puolestaan antoi tämän ruismäärän hankkimisen keskusosuusliikkeiden Hankkijan ja Laborin tehtäväksi. Tämä ennakolta määrätty ruismäärä on myöskin suunnilleen ostettu. Valtion maksamat hinnat ovat vaihdelleet 4:25—3.50 kilolta.

Yhtiö Suomen ja Etelä-Afrikan välistä kauppaa varten.

Syyskuun lopussa on Suomen Kapkaupungissa oleva varakonsuli yhdessä muutamien kapkaupunkilaisten rahamiesten kanssa perustan "The Baltic Commercial Company, Ltd" nimisen yhtiön, jonka tarkoituksena on tuottaa suomalaisia tuotteita Etelä-Afrikkaan ja viedä etelä-afrikalaisia tuotteita Suomeen. Yhtiö tulee lähitulevaisuudessa ulottamaan toimintansa myös muihin Itämerenmaihin. Yhtiö aluksi tulee toimimaan välitysliikkeenä, mutta yhtiön perustajien aikomuksena on myöhemmin liikeolojen parannuttua ryhtyä harjoittamaan suomalaista tuonti- ja vientiliikettä. Yhtiön osakepääoma on aluksi £ 5,000. Yhtiön toimitusjohtaj. tulee toimimaan varakonsuli F. Mustonen.

Suuri kavallus sotalaitoksessa.

Kuluneen lokakuun 22 päivän iltana poistui Santahaminasta ilmailuvoimain talousosastosta tilitysupseerina palvellut V. S. Hakala, vieden mukanaan hallussaan olevat ilmailuvoimien varat. Asiasta ilmoitettiin heti Helsingin etsivälle poliisille ja yleisesikunnan tutkijaosastolle, jotka viipymättä ryhtyivät tutkimaan asiaa. Sotaministeriön tilintarkastajain toimittamassa tarkastuksessa on jo alussa todettu Hakalan vieneen mukanaan 370,000 **mk. puhdasta** rahaa, jotka luultavasti kaikki olivat 1,000 mk. seteleitä. Hänen kassakaapissaan oli jälellä noin 8,000 pienemmissä seteleissä. Tarmokkaasta etsiskelystä huolimatta ei Hakalan olinpaikasta tähän mennessä ole saatu minkäänlaista selvyyttä. Tutkimuksia jatketaan.

Loistava vararikko.

V. k. 31 p:nä toimitettiin Vaasan raastuvanoikeudessa valvonta vaasalaisen Kauppahuone Osakeyhtiön vararikossa. Yhtiön oli vararikkoon vaatinut tuomari Boström Suomen Vakuutus-oy:n puolesta.

Velkoja ilmoitettiin yhtiöllä olevan 8,163 Englannin puntaa ja yli 400,000 Smk., eli yhteensä 2—3 miljoonaa markkaa. Omaisuutta on yhtiöllä tuom. Boströmin ilmoituksen mukaan vain puhelinkaappi, joka sekin on ulosmitattu eräästä 73,000 mkn saatavasta.

Bolshevikit taas liikkeellä Seiskarissa.

V. k. 30 p:nä puolen päivän aikana oli muuan bolshevikilaiva ankkuroinut lähelle Seiskarin etelärantaa ja alottanut kiivaan kiväärituleu kahta lähellä kulkevaa moottoria kohden, sillä seurauksella, että molemmista moottoreista perämiehet haavoittuivat niin pahasti, että heidät täytyi viedä Koiviston sairashuoneeseen.

Muut venheissä olijat välttyivät kuulilta vaikka venheissä jälkeenpäin havaittiinkin lukuisasti kuulanreikiä.

Tapahtuman johdosta on jätetty raportti ulkoministeriöön asianomaisia toimenpiteitä varten.

Suomen ja Ruotsin välinen radiopuhelinyhteys.

Iltalehden saaman tiedon mukaan on Etelä-Suomen **puhelinyh**ten ja yleisten töid. ministeriöön ten ja leistentöiden ministeriöön anomus, jossa yhtiö pyytää toimintalupaa saada perustaa ja luovuttaa yleisön käytettäväksi radiopuhelinyhteyden Suomen ja Ruotsin välillä. Yhtiön tarkoituksena on, jos lupa saadaan, hankkeen toteuttamiseksi perustaa osakeyhtiö jossa myöskin valtio kohdaltaan olisi osakkaana. Lisäksi on tarkoituksena kutsua yhtiöön osakkaiksi sellaisia yrityksiä, joilla katsotaan voivan olla etua ehdotetunlaisesta puhelinyhteydestä. Suomen puolella perustettaisiin radiopuhelinkeskusasema johonkin paikkaan Helsingin lähellä. Anomukseen liittyy teknillinen selostus suunnitelman toteuttamisesta. Puhelinyhteys on suunnitelmassa järjestetty tapahtuvaksi nykyisin käytännössä olevien puhelinkoneiden avulla, niistä tilattavaksi ja niihin välitettäväksi. Yhteys Ruotsin puolella tapahtuisi samoin. Ennakkolaskelmien mukaan tulisi kolmen minuutin puhelu Suomi—Ruotsi radioteitse maksamaan 50 markkaa.

Venäjä ei voi ostaa Suomesta halkoja.

Krasnaja Gasetan mukaan on Pietarin polttoainealueen edusta ja Suomesta palattuaan ilmoittanut, että halkojen **hinnan nousun** johdosta ei läheisessä tulevaisuudessa voida ostaa halkoja Suomesta.

Harmajan lentäjä-uhrien hautaus.

Viime elokuussa Harmajan luona lento-onnettomuuden uhriksi joutuneiden luutnanttien Nielsenin ja Leinosen sekä kersantti Virtasen ruumiit siunattiin v. 23 p:nä löytämättöminä mereen. Surusaattue, jossa oli mukana tai edustettuna korkeita viranomaisia lähti etelä-satamasta hl. "Suomenlinnalla" klo 12 aikaan lippu puolitangossa merelle, soittokunnan soittaessa surumarssia. Laivan sivuuttaessa Katajanokan, jonka vieressä olevat alukset olivat laskeneet lippunsa puolitankoon, nousi Santahaminasta ilmaan lentokone seuraten hl. "Suomenlinnaa" onnettomuuspaikalle. Laivan saavuttua Harmajan majakan edustalle, missä onnettomuuden uhrit olivat hukkuneet, pysäytettiin koneet ja soittokunta soitti surumarssin. Lentokoneen pudotettua mereen Suomen lipun astui sotarovasti Malin laivan reunalle ja piti hautauspuheen. Ruumiiden siunauksen tapahduttua alkoi seppelten laskeminen. Ensin upotti kapteeni Heikinheimo sota ministerin puolesta mereen seppeleen. Ilmailuvoimain komentaja majuri Somersalo puhui tämän jälkeen vainajien muistolle, laskien seppeleen. Vielä laskettiin useita muita seppeleitä.

Haapamäen verinäytelmä.

V. k. 27 p:nä tuotiin Vaasaan sähköttäjä Forsmanin murhaaja ja säilytetään häntä toistaiseksi etsivän polisiin säilytyshuoneessa.

Nyttemmin on todettu, että mies on nimeltään Otto Partti ja on hän viime toukok. 4. p:n vastaisena yönä karann. Turun kuritushuoneesta, jonne oli tuomittu erään kauppiaan murhasta.

Lopuksi mainittakoon, että Partti oli häntä vangittaessa ihmetellyt suuresti, että "Suomessa tällaisen murhan johdosta nostetaan näin suuri meteli, sillä neuvostolassa sai murhata ihmisiä niin paljon kuin halusi kiinnijoutumatta."

Verinen tappelu Härmälässä.

Lokak. 27 pnä illalla vietti Härmän työväenyhdistys n. s. jukoiltamaa, "päänpitoviikon" alkajaisia talollaan. Yöjunan mentyä siinä klo 12 aikaan lähti Härmän aseman sähköttäjä Antero Hämäläinen näihin iltamiin. Pian hänen saapumisensa jälkeen syntyi talolla oikein reilu härmäläinen tappelu, jossa tapeltiin pyssyin, pukoin ja paljain nyrkein. Tappelun aikana kiihtyi ammunta niin sakeaksi että se muistutti sotaa, eikä laukauksia enää voitu lukea.

Tappelussa sai yksi ja toinen haavoja. Sähköttäjä Hämäläistä ammuttiin niskasta läpi ja luoti tunkeutui ulos otsasta. Renki Arvo Palmu iski puukolla itsellismies Väinö Hautamäkeä.

Mitään varsinaista syytä tappeluun ei tiettävästi ole ollut; tapeltiin ja ammuttiin vain tappelun vuoksi ,asian harrastuksesta!

Poliisikuulustelua tapahtuman johdosta ei ole pidetty. Sähköttäjä Hämäläisen henkiinjäämisestä on toiveita.

Bolshevikien jäämeriretket.

Jo valtakautensa ensimäisinä vuosina kiinnittivät bolshevikit huomionsa meritiehen Arkangelista Kaarian meren kautta Siperian suurten virtain, Obin ja Jenisein suitten tienoille. Muuan elokuun alussa 1918 varustettu kaupparetki ei päässyt matkaan sen johdosta, että englantilaiset silloin valtasivat Arkangelin. Vasta viime vuonna saatiin toimeen toinen retkikunta, jonka muodostivat 13 laivaa ja joka purjehti Arkangelista elok. 5 p. 1920 pyrkiäkseen Obille ja Jeniseille ottaakseen sieltä lastiksi jokialuksilla Sisä-Siperiasta tuotuja tavaroita Venäjälle vietäväksi. Vasta äskettäin on saatu tietoja retkikunnan vaiheista. Matka kesti 2 kuukautta, ja lastinaan 550,000 puutaa siperialaista viljaa ynnä 150,000 puutaa muuta tavaraa saapui laiva lokak. 3 p. takaisin Arkangeliin. Tähän astisten kokemusten mukaan voi merenkulku Kaarian merellä tulla kysymykseen vain elo- ja syysk. aikana.

Edellisen vuoden menestyksen innostamina on tänäkin vuonna varust. suuri kaupparetkikunta, joka taas 13 laivan suuruisena on lähtenyt liikkeelle Arkangelista. Samanaikaisesti piti englantilaisista ja saksalaisista satamista kuuden höyrylaivan lähteä purjehtimaan Pohjois-Siperiaan viemään sinne erinäisiä Krasinin Siperiaa varten ostamia tavaroita. Nämä tavarat, joita on noin 1 miljoonaa puutaa, ovat pääasiassa maatalouskoneita, kirveitä, sahoja, talouskapineita y. m. s. Niitä vastaan toivoo neuvostohallitus tänä vuonna saavansa 800,000 puntaa viljaa ja 500,000 puutaa muita tavaroita, jotka sopivat Länsi-Euroopaan vietäviksi. Saksasta ja Englannista lähtevien laivojen johtajana on napamatkustaja Svorddrup, Nansenin entinen matkatoveri. Kaikkien retkikuntaan kuuluvien laivojen piti kokoontua Pohjois-Siperian rannikolle elokuun lopulla, johon aikaan jokilaivoja siperialaisine raaka-ainelasteineen piti olla saapunut Obin ja Jénisein suihin.

Retkikunnan matkallelähdöstä saa neuvostosanomalehdistö aiheen juhlia bolshevikien Jäämerellä suorittamaan "teknillistä kulttuurityötä." Kaikessa hiljaisuudessa kuuluu mahtavia kipinänlennätinasemia syntyneen,merimerkkiä lasketun ja majakoita rakennetun. Juuri se, että tällaisia töitä on suoritettu huolimatta talouselämän "mitä suurimmasta rappiotilasta" on bolshevikilehtien mielestä todistuksena neuvostohallituksen "luovasta energiasta." Tähän työhön kulutetut varat tulevat muka tuhatkertaisesti palkituiksi ja tulevat tuottamaan neuvostovaltakunnalle uusia, mittaamattomia rikkauksia.

Bolshevikien itsekiitos tunnetaan. Omituista vain on se, että heidän "luova energiansa" etsii toiminta-alakseen juuri Venäjän karuimmat osat missä tosiasiallis. tuloksia etäisyyden vuoksi, on vaikea kontrolloida. Varsinaisella Neuvosto-Venäjällä ei tämä "luova energia", kuten tunnettua, ole kyennyt sitä suurta rappiotilaa, jonka bolshevikit itse tunnustavat siellä vallitsevan, poistamaan.

Pieni seurue

istui aterioimassa perheen isän kertoessa seikkailuistaan kaukaisissa maissa. Pikku Erkki kuuntelee häntä ihastuneena ja ihmetellen. Kun isä on lopettanut, kysyy hän:

— Sinä et siis ole peloissasi, kun näet lehmän?

— En vastaa isä.

— Etkö edes sittenkään kun villi hevonen tulee?

— En poikaseni.

— Entäs, jos tulisi oikein iso koira?

— En sittenkään.

— Mutta jos erämaan leijona tulisi vastaasi?

— Sekään ei pelottaisi minua vähääkään, vastaa isä hymyillen, — Olen ampunut monta sellaista.

— Isä, sanoi pikku Erkki lopuksi juhlallisella katseella ja äänellä, — sinä et siis koko maailmassa pelkää ketään muuta kuin äitiä.

SUOMEN

Almanakka

v:lle 1922.

Helsingin Horisontin mukaan valmistettuja.

Varastoomme on juuri saapunut lähetys Suomen Almanakkoja vuodelle 1922. Paitsi tavallista kalenteri-osastoa nimipäivineen on Almanakassa arvokas kirjoitus sokerijuurikasviljelyksestä.

Hinta 25 senttiä.
(Postimerkit kelpaa.)

Saatavana osoitteella:

CANADAN UUTISET,
Port Arthur, Ont., Canada.

Erikoisarvoja

Naisten Käsilaukuille

$2.65
$4.95

Ovat kauniita joululahjoja.— Tulkaa ennenkuin ne ovat kaikki lopussa.

Lowery'n Kaupassa

Smk. 51.00

DOLLARISTA

NYKYISEN KORKEIMMAN KURSSIN

Maksamme RAHALÄHETYKSISTÄ SUOMEEN. Rahojen pikaisesta ulosmaksusta huolehtivat Pohjoismaiden Yhdyspankki ja Helsingin Osake Pankki.

NIELSEN & LUNDBECK,
Vanhin ja Suurin Suomalainen Pankkiliike Amerikassa.
21-24 STATE ST. NEW YORK.

Maksamme Dollarista **Smk. 51:00**

Lähetyskustannukset, lähetettävän summan suuruuteen katsomatta: 25c postiteitse, $3.50 sähköteitse.

SUOMEN OSUUSKAUPPOJEN KESKUSKUNTA r.l., ainoa asiamiehemme, vastaa kauttamme lähetetyistä rahoista.

HELANDER & NEKTON
Private Bankers.
Woolworth Bldg, Suite 1104, New York City

Juuri SUOMESTA SAAPUNEITA

Kaunokirjallisia Kotimaisia Teoksia.

PALUU, kirj. Uuno Hirvonen	$1.75
TIEN RISTEYKSESSÄ, kirj. Uuno Hirvonen	$1.00
KATINKA BABE, kirj. Aino Kallas	$1.50
KIVIRANNAN PIENTILA, kirj. K. Kaslin	$1.00
SELJA KUKKII, kirj. Gunnar Engberg	$1.25
TOISTENSA TIELLÄ, kirj. Urpo Sankila	$1.25
ETSIVIÄ SYDÄMIÄ, kirj. Urpo Sankila	$1.25
ERÄMAAN PAPPI, kirj Runa	$1.50
KAUNIS VALHE, kirj. Viljo Kojo	$1.75
LYHYT TARINA NUORESTA TYTÖSTÄ, kirj. Marja Salmela	$0.85
UNELMIENSA UHRI, kirj. Marja Salmela	$0.85
NAISKOHTALO, kirj. Marja Salmela	$2.00
KAPPALE KAHDEN MATKAA, kirj. Marja Salmela	$1.25
KAPINA, kirj. U. W. Walakorpi	$1.25
KIRKONLÄMMITTÄJÄ, kirj. Arvi Järventaus	$2.25
IRTI SORTAJISTA, kirj. K. Merikoski	$1.00
LAKEUKSIEN LUKKO, kirj. Artturi Leinonen	$2.00
TAISTELU RAKKAUDESTA, kirj. H. Mahler	$1.25
MANSAAREN TUOMARI, kirj. Hall Caine, 2 osaa	$4.00
KIRJA PIKKU VEIKOSTA, kirj. G. Geijerstam	$1.25
HARMAJA LINNA, kirj. Juho Koskimaa	$1.50
TUSKAA, kirj. Väinö Kataja	$0.85
UUTEEN ELÄMÄÄN, kirj. Väinö Kataja	$0.85
HENKIPATTONA, kirj. K. Isomäki	$1.50
ONNI KOKKO, kirj. J. Hemmer	$1.75

Tilaukset ja rahat lähetetään osoitteella:

CANADAN UUTISET,
Port Arthur, Ontario, Canada.

Turvatkaa perheenne

—ja—

VAKUUTTAKAA OMAISUUTENNE KASVU JA SÄILYMINEN

— vakuuttamalla henkenne —

Canadan Keskinäisessä Henkivakuutusyhtiössä

Canadan Keskinäisen henkivakuutusyhtiön koko omaisuus on 43 milj. dollaria ja puhdas voitto-varasto yli viisi miljoonaa dollaria kuuluvat vakuutetuille eli jäsenille.

NIIN OLLEN JAETAAN SEN KAIKKI VOITOT VAKUUTETTUJEN KESKEN VUOSITTAIN.

Jos vakuutettu joutuu työhön kykenemättömäksi joko sairauden eli loukkautumisen tähden, **lakkauttaa yhtiö vuosimaksut** ja sen lisäksi **maksaa vakuutetulle kuukausittain** kymmenen dollaria tuhannelta vakuutuksen summasta, niin kauan kun työkyvyttömyys jatkuu.

Täyttäkää ja palauttakaa alla oleva kaavake viipymättä, niin annan Teille yksityisesti tiedon vuosimaksuista y. m. ehdoista. Myöskin lähetän kauniin taidekalenterin vuodelle 1922.

W. A. Kyrö

Box 487— Puhelin North 1538 —Port Arthur, Ont.

Täysi nimi ....

Syntymäpäivä ja vuosi ....

Täysi osote ....

Ilmoittaminen tekee liikkeen tunnetuksi.

JOULUKORTTEJA

KAIKEN KOKOISIA
KAIKEN NÄKÖISIÄ
KAIKEN HINTAISIA
KOREITA JA SILEITÄ

on nyt nähtävänä ja saatavana yksittäin eli tusinoittain

CANADAN UUTISEN KONTTORISTA.

Mongolilaiskasvot.

Romaani
Kirj. Stein Riverton.

(Jatkoa edell. n:roon.)

"Näettehän että olen aivan hiljaa," sanoi hän. "Ja minähän olen tullutkin solmiamaan tuttavuutta."

"Teidän yrityksenne on kaikkea muuta kuin tervetullut," vastasi venäläinen tyynen häikäilemättömästi.

"No niin, silloinpa poistunkin heti," sanoi Krag rivakasti. Hänen ainoana ajatuksenaan oli nyt päästä revolverin kantaman ulkopuolelle, revolverin, joka oli kuin juotettu toisen ojennettuun käteen.

"Sen jätätte nätisti tekemättä", huomautti venäläinen.

"Tahdotteko senkin estää minulta?"

"Kyllä. Jos yritätte poistua ennenkuin minä annan luvan, ammun teidät."

Asbjörn Krag hymyili.

'En ollut odottanut näin lämmintä vastaanottoa," sanoi hän.

"Mahdollisesti kyllä. Mutta sallikaa minun huomauttaa, että en ole kutsunut teitä tänne."

"Mitä on minun siis tehtävä?" kysyi Asbjörn Krag.

"Toistaiseksi seisotte vain hiljaa," vastasi venäläinen. "Minä pyydän teitä vielä kerran muistamaan, että uhkaukselleni tarkoitan ehdottomasti totta."

"Silloinpa tahdon omasta puolestani pyytää teitä kiinnittämään huomiota siihen, että rahtuistakaan pelkää teitä," vastasi Asbjörn Krag.

"Näen sen. Ja se huvittaa minua todellakin, sillä se helpottaa suuresti toimenpiteitäni teidän suhteenne. Ja muuten huvittaa minua kylmäverisyys aina, esiintyipä se missä muodossa ja missä tilaisuudessa tahansa. Olen itse kylmäverisimpiä ihmisiä maailmassa."

Asbjörn Krag hymyili jälleen—hymy, johon venäläinen heti vastasi:

"Minä en kehu koskaan! Tahdotteko nyt olla niin ystävällinen ja astua pari askelta eteenpäin, niin että saan tutustua teihin lähemmin. Kas niin, noin on hyvä. Ei askeltakaan lähemmäksi!"

"Minä valitan," sanoi Asbjörn Krag, joka uudelleen näki täytymykseksen pysähtyvä, "että revolverini ei ollut kädessäni astuessani sisään, silloin olisivat osat varmastikin olleet päinvastoin"

"No," vastasi venäläinen kuivasti, "silloin olisin ampunut heti. Miehen ampuminen, miehen, joka revolveri kädessä tunkeutuu vieraaseen asuntoon — olisi yksinkertaisesti ollut itsepuolustusta."

"Minä tahdon, ennenkuin jatkamme keskustelua," huomautti Krag, "ilmoittaa teille, että seudun poliisivirkailijat eivät ole kaukana täältä. Yksi ainoa laukaus luonnollisesti kutsuisi heidät paikalle. Minä en pelkää ampumista, mutta oman etunne puolesta neuvon teitä olemaan ampumatta."

Venäläinen hymyili, ja Kristianialaisesta salapoliisista tuntui ikäänkuin tämä hymy olisi muistuttanut irvistystä — hänen valkoiset, vahvat ja petomaiset hampaat välähtivät savupilven takaa.

"Onhan markkinat," sanoi hän. "Ettekö te kuule keskeytymättöntä ruudin ja nallien paukkinaa ulkona. Minun revolverini paukahdus ei ole kovaäänisempi niitä. Se ei herättäisi huomiota, ja ennenkuin teidän ruumiinne löydettäisiin, olisin minä kaukana."

Asbjörn Krag tunsi olonsa tukalaksi. Venäläinen oli oikeassa. Pieni liipasimen painallus vain, ja salapoliisi olisi kuollut. Hän oli kirjaimellisesti tullut leijonan häkkiin ja hänen oli välttämättä annettava selitys sisääntunkeutumisestaan. Hänen täytyi keksiä joku syy. Sanoa itsensä kellojen vaihtajaksi tai joksikin muuksi; hän tiesi ruotsalaisilla markkinoilla kuljeskelevan hienostipuetuja kello- ja korttihuijareita. Ja hänen oli nyt sanottava itsensä salaiseksi.

Mutta venäläinen ennätti häntä ennen ja sanoi:

"Minä tunnen teidät jälleen. Tehän puhuttelitte minua pikajunassa. Te olette norjalainen salapoliisi, eikö totta?"

"Kyllä, mutta miten sen tiedätte?"

"Minä saatoin heti teidän käyttäytymisestänne, teidän tutkivista silmäyksistänne tietää, että olitte salapoliisi. Kun sanon teille, että te tuon tuostakin otitte muistikirjanne, jonka kannessa komeili valtakunnan leima, niin te ymmärrätte, että ei tarvitse olla erikoinen ennustaja ymmärtääkseen syykin."

"Luulitteko sitten, että teidän olinne kartettava?"

Vastauksen asemasta pudisti mongolilaiskasvoinen pilkallisesti päätänsä.

"Kerronpa teille pienen tarinan, tai oikeammin verestytän muistinne erään vanhan tapahtuman Kristianiasta," sanoi hän. "Minä toivon, ettette väsy seistessänne ja kuunnellessanne tarinaa, sillä enhän luonnollisestikaan voi pyytää teitä istumaan. Te voitte lohduttaa itseänne sillä, että minunkaan asemani ei ole mukava loikoillessani tässä revolveri ojossa."

Asbjörn Krag nyökkäsi.

"Noin vuosi sitten löydettiin eräästä Kristianian suurimmasta hotellista mies köytettynä ja suukapula suussa. Poliisi puuttui asiaan ja mies vietiin poliisiasemalle kuulusteltavaksi. Häneltä ei saatu tietää mitään, hän ei voinut tai oikeammin ei tahtonut mitään selvittää. Kuulustelun jälkeen sallittiin hänen poistua, koska häntä ei voitu mistään epäillä. Poliisit jatkoivat vielä jonkun aikaa tutkimista, mutta tuloksetta. Mies katosi jäljettömästi, ja Kristianialainen poliisi sai todeta asian kuten niin monta muuta asiaa, selittämättömäksi salaisuudeksi. Muistatteko tuota tapausta?"

"Muistan varsin hyvin, mutta haluatteko jatkaa?"

"Odottakaahan! Minä voin selvittää teille salaisuuden," sanoi mongolilaiskasvoinen mies.

"Eräänä aamuna saapui ulkomailta junalla venäläinen stipendin saanut kauppias, joka etsi venäläisille tuotteille markkinapaikkaa Norjassa. Hän meni yllämainittuun hotelliin. Mutta samana päivänä iltapäivällä saapui eräs ranskalainen seurue, johon kuului herra, hänen täysikasvuinen tyttärensä ja palvelija. He asettuivat myöskin samaiseen hotelliin, ja kuin sattumalta saivat he huoneensa kauppamatkustajan huoneen vierestä.

"Asuttuaan hotellissa noin viikon päivät, olivat stipendiaattori ja nuori ranskatar ei ainoastaan tuttavia, vaan vieläpä hyviä ystäviä. Yhdessä he kävivät huvituksissa huvitilaisuuksissa, joita kaupunki saattoi vieraille tarjota ja olivat alinomaa yhdessä.

"Eräänä päivänä heidän istuessaan lasien ääressä venäläisen huoneessa, kavahti rakastettava ranskatar pystyyn ja huusi kauppamatkustajalle venäjäksi:

"Nyt, herrani, olkoon tämä leikki päättynyt!"

"Hänen pienessä kätösessään välähti taidetekoinen revolveri, ja nuo ennen niin lempeät silmät puhuivat kieltä, joka saattoi venäläisen tajuamaan, että kysymyksessä oli tosi.

"Samassa aukeni ovi, ja hänen molemmat matkakumppaninsa astuivat huoneeseen.

"Aito rosvomaisesti vaati nyt "hieno" seurue, että venäläisen kauppastipendiaattorin oli jätettävä heille kaikki sopimusluettelot.

"Hän ymmärsi, että vastustus oli turhaa. Teillä norjalaisilla on sananlasku, joka sanoo: "Suku on pahin," ja hän tiesi, että vieraat eivät olleet ranskalaisia, vaan hänen omia maanmiehiään.

"Nuoren ranskattaren revolverin suun edessä täytyi hänen antaa sitoa itsensä ja ottaa suukapula suuhunsa, jonka jälkeen rosvot tarkastivat hänen matkatavaransa ja ottivat mitä etsivät.

"Aamulla siis keksittiin tämä ryöstetty venäläinen avuttomana vuoteessa. Hän olisi voinut antaa ilmi tuon raa'an seurueen, mutta hän näki parhaaksi olla sotkematta poliisia juttuun. "Ranskalaiset" jäivät hotelliin vielä muutamiksi päiviksi ollakseen herättämättä epäilyksiä.

"He tunsivat itsensä aivan varmoiksi siitä, ettei ryöstetty heitä ilmiantaisi."

Asbjörn Krag piti asemaansa nyt niin turvallisena, että saattoi keskustella:

"Miksi kerrotte minulle tämän kaiken? Sehän ei koske tätä asiaa."

"Kyllä, koskeepa niinkin," vastasi venäläinen leveästi nauraen. "Kun minä en silloin kutsunut poliisin avukseni, miksi tekisin sen nyt sitten?"

Asbjörn Krag hämmästyi.

"Te ja kauppastipendiaattori olette siis yksi ja sama henkilö?"

Venäläinen nauroi ääneen.

"Nyt en pidä teidän terävänäköisyyttänne enää suuressa arvossa, kun vasta nyt kysytte tuota."

Salapoliisi ei vastannut. Syntyi hetken hiljaisuus.

"Tiedättekö nyt kuka minä olen?" kysyi venäläinen ivallisesti hymyillen.

"En. Mutta hyvin kernaasti haluaisin sen tietää."

"Minä en koskaan tule sitä sanomaan. Ettekö arvaa kuka olen?"

"Ensialussa olin pakoitettu uskomaan, että olitte joku suuri rosvo."

"Se ei ole hullummin arvattu."

"Ja että poliisit teitä seurasivat?"

"Ei myöskään hullummin osattu."

"Minä puolestani en usko, että nuo pikajunassa olleet neljä herraa olisivat olleet poliiseja."

Venäläinen rypisti kulmiaan aivankuin olisi vastahakoisesti kuunnellut salapoliisia, ja kysyi:

"Miksi niin päättelette?"

Asbjörn Krag kertoi nyt hänelle kohtaukset makuuvaunussa ja väitti yhä edelleen, että noiden neljän herran käyttäytyminen oli saanut hänet vakuutetuksi siitä että he eivät olleet poliiseja.

Luonnollisesti ei Krag maininnut sanaakaan omista suunnitelmistaan, nimittäin että oli lähettänyt ruotsalaisen poliisin pitämään silmällä venäläisiä ja niin poispäin.

Kun Krag oli lopettanut kertomuksensa, sanoi venäläinen:

"Alanpa luulla, että minulla on teissä ystävä. Mutta sehän on mahdotonta. Minullahan ei voi olla ketään ystävää — muilla kyllä, vaan minulla ei."

Hänen äänessään ilmeni katkeruutta, joka vaikutti Kragiin. Eikö venäläinen itse asiassa ollut onneton ihminen, tuossa maatessaan.

Krag kysyi:

"Olenko oikeassa otaksuessani, että elämänne oli vaarassa, kun nuo neljä miestä hyökkäsivät makuusuojukseen?"

"Kyllä."

"Sen ymmärsin. Kun katselen kasvojanne, tuntuu minusta mahdottomalta uskoa, että ne voisivat kuvastaa inhimillisiä tunteita, ei iloa eikä pelkoa. Ja kuitenkin huomasin silmänräpäyksen ajan tuskan niistä kuvastuvan, kun te keksitte yhden noista miehistä makuuvaunussa."

"Niin ollen surkuttelen suuresti vähäistä itsehillintä-kykyäni. Mutta ettekö luullut sitä yllätykseksi?"

"Se oli tuskaa myöskin."

"Hyvä, silloin se kai sitä oli. Mutta minulla oli myös voimakkaimpia sieluja ollakseni pelkäämättä."

"Nuo neljä miestä ovat siis vihollisianne?"

"Niin, verivihollisiani."

("Ja he eivät ole poliiseja?"

"Eivät."

"Ja te ette luultavasti ole myöskään poliisi?"

"Te olette utelias," vastasi venäläinen ja hymyili jälleen hirvittävää hymyään. "Luuletteko, että minä olen poliisi?"

"En."

"Miksi ei?"

"Jos te olisitte itse poliisi, teillä ei olisi mitään syytä uhata minua — virkaveljeä — tuolla kädessänne olevalla aseella."

"Miksi ei?"

Asbjörn Krag heilautti kättänsä — liike, joka hiukan nostatti venäläisen revolveria paremmin uhkaavaksi.

"Ymmärrättehän varsin hyvin," sanoi salapoliisi, "että poliisimiehet eivät ammu toisiaan."

"Jos vielä heilautatte kättänne kuten äsken, niin se käy teille vaaralliseksi, sanoi venäläinen.

Abjörn Krag seisoi taas liikahtamatta.

"Kuka te sitten oikeastaan olette?" kysyi hän.

Mutta tähän kysymykseen mongolilaiskasvoinen mies kaikkein vähimmin halusi vastata.

"Me puhuimme pikajunasta," sanoi hän. "Se huvittaa minua, että te todellakin huomasitte tuon silmäyksen, jolla yksi noista neljästä miehestä minuun katsahti."

"Niin, ja silloin vasta huomasin että olitte vaarassa. Te ette kenties olleet odottanut tapaavanne vihamiehiänne junassa?"

"Ei, en ollut."

"Mitä he teistä tahtovat?"

"He tahtovat surmata minut'" vastasi venäläinen täysin rauhallisesti.

"Miksi?"

"Koska he ovat sen päättäneet. Ettekö nähnyt miten he sulkivat molemmat makuuvaunun uloskäytävät?"

"Kyllä, ja minä huomasin, että kun te sen panitte merkille, että toistamiseen kuvastui kasvoissanne tuska."

Venäläinen rypisti jälleen kulmiaan.

"Minä en pidä siitä," sanoi hän, "että te jatkuvasti muistutatte minulle puuttuvaa mielenmalttiani. Minä en pidä siitä. Mutta muuten voin vakuuttaa teille, että minulla oli syyni pelkoon. Itse asiassa luulin, että viime hetkeni oli lyönyt."

"Miksi ette ampunut heitä?"

"Rakas ystävä", — Krag pani mielihyvällä merkille nämä sanat — "te ette tunne meitä venäläisiä. Kukin niistä neljästä miehestä on yhtä häikäilemätön ja päättäväinen luonne kuin minä. He olivat astuneet makuuvaunuun päätöksessä murhata minut. Ja kun näin, että he olivat sulkeneet uloskäytävät, ajattelin ensi hetkessä, että he onnistuisivat aikomuksissaan."

"Mutta — — miksi te ette ampunut?"

(Jatk.)

ONKO NEUVOSTO-VENÄJÄ VIRALLINEN?

Punikit ovat valitelleet porvarihallituksen virastojen mahtavuutta ja mutkaisuutta sekä herrojen hitautta virkatoimissaan, vaan tavattaneeko muualla maailmassa, missä porvarit hallitsevat, edes osaksikaan niin mutkaista, koukkuista, mahtavaa ja hidasta virkatointa kuin bolshevikien punaisessa valtakunnassa. Näytteeksi liitän tähän kirjeen, julkaistu London Daily Telegraphissa.

Kirjoittaja on eräs nainen, jonka mies vaarallisesti sairastui ankaraan kuumeeseen. Taudin tukahduttamiseksi määräsi tohtori erään serumin, ja tämän määräyksen kanssa meni nainen suoraa päätä Bakteorologisee n toimistoon. Täällä hänelle kumminkin ilmoitettiin, että lääkkeen saamiseksi oli hänen ensin hankittava lupakirja Terveys-kommissariaatin toimikunnalta. Tämän lupakirjan hankkimisesta hän kirjoittaa:

"Seuraavana päivänä klo kaksitoista (on näet turhaa yrittää toimistoihin varemmin) riensin Terveys-kommissariaattiin. Täällä minulle ilmoitettiin että minun oli ensin mentävä paikallis-terveystarkastajan luo. Tämän kuullessani valtasi minut itku, josta syystä peräyttivät tämän määräyksen, luvaten ryhtyä lupakirjan antamistoimiin. Odotettuani kaksi tuntia sain kirjan, jonka alle oli kirjoitettu kolme nimimerkkiä. Tämän kanssa oli minun mentävä kolmeen eri huoneeseen ja piti minun kirjoittaa nimeni kahteen suureen kirjaan. Täältä määräsivät minut erääseen toiseen toimistoon, joka oli edellisen haaraosasto. Tiedusteltuani ketä täällä voisin puhutella, neuvoivat minut huoneeseen 28. Kuljettuani ison aikaa pitkin laajaa etehistä, joka nyt oli jaettu monellaisiin sopukoihin, tulin vihdoin numero 28:aan. Huone oli täynnä vimmastunutta naisväkeä, vaan siitä huolimatta sain vihdoinkin tietää, että olin väärässä huoneessa. Minun olisi näet pitänyt mennä numero 32:teen. Ohjasin siis kulkuni sinne. Täällä tapasin erään erittäin kohteliaan miehen, joka heti ilmoitti minulle, että minun oli mentävä huoneeseen 37. Saavuttuani tänne, oli täällä kaksi iäkästä miestä, jotka tarkastivat kirjani ja sitten neuvoivat minut huoneeseen 40. Täällä oli taasen hyvin kohtelias herrasmies, joka ymmärsi asiani painavuuden ja käski minun mennä suoraa päätä sihteerinsä luo vieressä olevaan huoneeseen. Saavuttuani sinne otti hän kirjani, merkiten siihen lyijykynällään joitakin merkkejä ja käski minun mennä huoneeseen 38. Täällä oleva nuori nainen ilmoitti minulle ajan olevan liian myöhäisen ja käski minun tulla seuraavana päivänä. Pyydettyäni ja houkuteltuani, sain hänen kumminkin merkitsemään kirjani erääseen paksuun kirjaan, jonka tehtyä hän lähetti sen asiamiehen mukana viereiseen huoneeseen, johon hän heitti sen pöydälle. Kuinka kauan kirjani olisi saanut siellä maata, en tiedä, ellei herrasmies huoneesta 40 sattunut tulemaan. Hän käski asiamiehen tuoda kirjan hänelle ja taasen se merkittiin toiseen paksuun kirjaan, johon minunkin oli kirjoitettava nimeni. Täältä ohjattiin minut takaisin 28:aan, jossa kirjani alle pistettiin jonkinlainen merkki ja minut käskettiin huoneeseen 32. Siellä taasen pantiin sen alle merkki ja määrättiin palaamaan huoneeseen 28. Neljä henkilöä ryhtyi nyt heti toimeen ja kirjani merkittiin kahteen suureen kirjaan, jonka tehtyä se pantiin säiliöön, ja minulle annettiin sen tilalle toinen. Nyt oli päivä lopussa ja sain määräyksen tulla jälleen seuraavana päivänä.

Niinpian kuin toimisto aukeni palasin huoneeseen 28. Minun oli kirjoitettava taasen nimeni kahteen suureen kirjaan, jonka tehtyäni sain kaksi paperinpalaa, joihin oli jotakin kirjoitettu ja taasen oli minun kirjoitettava nimeni kahteen toiseen kirjaan. Tämä oli vihdoinkin, Jumalalle kiitos, toimistossa viimeinen temppu, sillä minulle ilmoitettiin että olin nyt valmis menemään laboratooriin. Siellä minun ei enää tarvinnut kirjoittaa nimeäni muuta kuin kolme kertaa ja odottaa ainoastaan puoli tuntia ennenkuin sain erään Saksassa valmistetun oivan serumin."

Näin sitä Neuvostovaltakunnassa menetellään sairaillekin lääkkeitä jakaessa. Missä muualla hyvänsä maailmassa olisi tohtorilla ollut serumi kotonaan tai olisi hän voinut saada sen ainakin kymmenen minuutin kuluttua käytettäväksensä.

Isä meidän, päästä meidät pahasta.

H. H. McL.

C. P. R:n ensimäinen presidentti kuollut.

Lontoo, Ont. — Lordi Mount Stephen, Canadian Pacific rautatien ensimäinen presidentti, kuoli v. k. 29 p:nä Hatfieldissa, Hertfordshiressa. Hän oli syntynyt vuonna 1829 puuseppä William Stephenin poikana, ja tuli Canadaan 1850 kohoten nopeasti johtavaan asemaan rautatierakennuksen alalla.

KANSAN HENGEN JOULU 1921

HINTA 35 SENTTIÄ

Ennakkotilausten saantia varten tarjoamme asiamiehille, jotka hankkivat 10 eli useampia tilauksia $1.50 arvoisen lahjaesineen. Tiedustelkaa siitä. Tavallinen 20 prosentin palkkio myönnetään sen lisäksi. — Ilmoittautukaa asiamiehiksi ja ryhtykää hankkimaan tilauksia. Kirjeenv. osoite:

JOULU, BOX 455, DULUTH, MINN.

BLUE RIBBON TEA

Verratessanne BLUE RIBBONIA toisiin paketti-teelajeihin, älkää verratko sitä samalla hinnalla tarjottuun teehen.

BLUE RIBBON on parasta Canadassa hinnasta riippumatta ja teekannukoe osoittaa tämän väitöksen oikeaksi.

BANK OF HAMILTON

Perustettu 1872.
Laillistettu Parlamentin asetuksella.
Kokonaisvarat yli $80,000,000.

SÄÄSTÖPANKKI-OSASTO.

Avatkaa tili tänään.
Suomalainen tulkki tässä pankissa.
Vekseleitä myydään kaikkiin maailman osiin.
Suomen kurssi tänään—
46 MARKKAA $1 CANADAN RAHAA.

Cumberland Street—Lorne St. kulm.
Port Arthur.

SIIRTOKANSAN KALENTERI 1922

Hinta 75 senttiä. — Asiamiehille 20 prosentin alennus, jos vähintäin kymmenen kappaletta myydään.

Kalenterin sisäsltö:

Lukijalle
Kalenteriosasto, Ilmatiedot, Merkkipäivät
Suomen edustus Amerikassa
Suomalainen väkiluku Amerikassa
Yhdysvaltain presidentit
Yhdysvaltain valtioiden vaaliajat
Tietoja Yhdysvaltain postilaista
Yhdysvaltain mitat ja painot
Aitalait
Miten mitata pienempiä maalohkoja
Hallituksen maanmittausjärjestelmä
Aika
Pääkohdat Yhdysvaltain perustuslaista
Kansakoulut
Verot
Tietoja Amerikaan matkustaville
Tietoja Suomesta
Katsaus vuoden vaiheisiin Yhdysvalloilla (A. L.)
Juhani Aho
Yhdysvaltain maanviljelysdepartementti (A. R.)
Esi-isiemme muistojen talo (Väinö Salminen)
Kauneuden etsiminen taiteessa (Emil Saastamoinen)
Tervehdys kotoa (Maila Talvio)
Työn alkaessa — työpäivän loppuessa (Vilho Reima)
American Federation of Labor (A. R.)
Petsamo (Akseli Rauanheimo)
Maanpakolainen (Kalle Potti)
Onnea Jahdissa ("Enigma")
Eestiä samoilemassa (Leo Eronen)
Joulua odottaissa (J. W. L.)
Saarnaaja Petter Raattama (J. W. L.)
Varakonsuli Charles Potti
Minnesotan uudisasutustienraivaaja
Amerikan Suomal. Historiallinen Seura (S. Ilmonen)
New York Millsin Historia (E. J. K.)
Suomi-Opiston 25-vuot. riemujuhla (Hilma Hamina)
Hopealuoto (E. J. K.)
Amerikan kultakurmitsan matkat (E. S. N.)
Ajanmuurilla (A. V. Tuukkanen)
Pikkukaupunkini syysyö, runo (Matti Merenmaa)
Sunnuntaiaamu, runo (Johannes Gebhard)

Tilataan osotteella:

CANADAN UUTISET,
PORT ARTHUR, ONT., CANADA.

CANADAN UUTISET

suomalainen sanomalehti Canadassa, ilmestyy jokaisena Torstaina.
Kustantaja
The Canada News Publishing Co.
Erick J. Korte, Liikkeenhoitaja.
Lauri Maunu, Toimittaja.

TILAUSHINNAT:

Canadaan: $3.00 koko vuodelta, $1.75 puolelta vuodelta, $1.00 3 kuukaudelta ja 40 senttiä kuukaudelta.
Yhdysvaltoihin ja Suomeen: $3.75 koko vuodelta ja $2.25 puolelta vuodelta.

ILMOITUSHINNAT:

50 senttiä palstatuumalta kerran julaistuna. Pitempiaikaisille ilmoituksille kohtuullinen alennus. Halutaantieto- ja nimenmuuttoilmoitukset 75 senttiä kerta, $2.00 kolme kertaa. Naimailmoitukset $2.00 kerta, $3.00 kolme kertaa. Avioliitto- ja kihlaus-ilmoitukset 60c palstatuumalta. Kuoloilmoitukset $2.50, muistovärsyllä $3.00. Syntymäilmoitukset $1.50. Avioeroilmoitukset $2.00.
Pöytäkirjat, tiliselvitykset, keräysluettelot, luento-ilmoitukset y. m. 30 senttiä tuumalta.
Uutisten joukkoon aijotuista ilmoituksista peritään 15 senttiä riviltä.
Pienimmänkin ilmoituksen hinta on 50 sentt. Postissa tulevia ilmoituksia ei hyväksytä velaksi tuntemattomilta.
Poliittiset ilmoitukset $1.00 tuumalta.
Kaikki liikkeelle aijotut kirjeet, tilaukset ja rahat ovat lähetettävät osoitteella:
CANADAN UUTISET,
Port Arthur, Ont., Canada.

Canadan Uutisista lainattaessa on lähde mainittava.
Osoitemuutoksesta tulee ilmoittaa lehden konttoriin sekä vanha että uusi osoite.

CANADAN UUTISET
(The Canada News)
The Finnish Newspaper in Canada.
Published every Thursday by
The Canada News Publishing Co.
Erick J. Korte, Manager.
Lauri Maunu, Editor.
Daily News Bldg., Port Arthur, Ont.

CANADAN UUTISET
is welcomed and read in every Finnish home in the Dominion. It is the only direct advertising medium for those manufacturers and merchants who wish to create and build a profitable and permanent demand for their products and merchandise by the large and ever growing Finnish population residing in Canada. Place your trial advertisement and get results.
Advertising rates 50c per inch.
Political advs. $1.00 per inch.
Advertisements must reach our office Wednesday noon to appear on Thursday's issue.
Subscription price in Canada $3.00 per year, United States and other countries $3.75 per year in advance.

Entered as second class mail matter, Dec. 1, 1915, at the Post Office at Port Arthur, Ontario, Canada.

THE AIM OF THE CANADAN UUTISET.

The help preserve the ideals and sacred traditions of this, our adopted country, the Dominion of Canada: To observe its laws and inspire others to respect and obey them: To strive unceasingly to quicken the public's sense of civic duty: In all ways to aid in making this country greater and better than we found it.

— Suomen varakonsuliksi Duluthiin, Minn. on nimitetty johtaja Carl Henrik Salminen. Samoin on nimitetty Australiaan liikemiehet Harold C. Sleigh Melbourneen, A. W. Davenport Adelaideen ja Henry George Noble Brisbaneen.

— "Meikäläisiä merien takana," Akseli Järnefelt Rauanheimon viimeisin teos Amerikan suomalaisista, on lähetetty toimitukselle. Kirjassa on mielenkiintoisia kuvauksia Yhdysvalloissa asuvista kansalaisistamme, Amerikan suomalaist. merkkimiehistä, Suomen varakonsuleista, suomalaisista maanviljelysseuduista, suomalaisten henkisistä riennoista, yhdistyksistä, seuroista y. m. Miellyttävästi ja mukaansatempaavasti kirjoitettu. Käsittää 182 sivua.

— Tiedosta samoinkuin rikkaudesta ja vallastakin olemme kiitollisuuden velassa lähimmäisillemme. Tieto on yhteiskunnallinen voima, jonka tulee palvella, mutta se ei siihen kykene, jos ne, jotka ovat saaneet tietoja, vieroittavat sydämensä tietämättömistä. Kun tieto muuttuu kunnianhimon välikappaleeksi, tuhoaa se itse itsensä.

— Kuinka paljon huomaamattomia hyveitä keksitäänkään, kun vain osataan etsiä niitä eräissä ihmisissä, joita usein pilkataan, ajattelematta, että siten tullaan vikapäiksi sekä julmuuteen että kiittämättömyyteen ja tylmyyteen yhdellä haavaa.

— Vahvistakaamme henkeämme lohdullisilla ajatuksilla. Se on ihmiselle korkein totuus, mikä häntä enimmän vahvistaa.

— Tunnemme kaikki muutamia ihmisiä, jotka eivät ollenkaan saa pysytyksi kotonaan, jotka luulevat, että maailma pysähtyisi kulussaan, jos he eivät olisi kaikkialla mukana.

— Rakkaus, toivo, pelko ja usko — ne muodostavat ihmisyyden, ne ovat sen merkki, tunne ja luonne. — Browning.

— Mielen tarvitsee joskus saada huvitusta voidakseen paremmin palata ajatukseensa ja itseensä.

— Ainoa tarpeellinen tapa, jolla ihmisen tulee koettaa erota muista ihmisistä, on se, että hän pyrkii paremmaksi.

Raittius ja kansan voima.

Niinkuin raitis ihminen on terve ja voimakas ja todistettavasti elää kauemmin kuin juoppo, samoin on raitis kansakin epäraittista voimallisempi ja pitkäikäisempi.

Ei juoppo pysty itseään puolustamaan, kun rosvo kimppuuni hyökkää. Samoin ei epäraittiilla kansalla liioin ole riittävästi kelvollisia voimia itseään puoltamaan, kun taistelujen hetket lyövät.

Eikä juopuneesta miehestä ole etuvartijaksi eikä tiedustelijaksi. Raittiita näihin toimiin vaaditaan.

Ja sopiiko päällikön olla juopunut, kun taistelua on johdettava? Ei suinkaan!

Kun Kyros otti haltuunsa amatsoonien tyhjän leirin, olivat nämä tarkoituksella jättäneet sinne väkijuomia valtavat määrät. Persialaiset kävivät heti niihin käsiksi ja alkoivat voittojuomingit. Mutta amatsoonit hyökkäsivät äkkiä piiloistaan juopuneitten persialaisten päälle ja surmasivat heistä tuhansia. Vain pienen joukon kera pääsi itse suurkuningas peräytymään, joutuen kuitenkin pian sarareteuksi ja vangiksi, saaden surmansa amatsoonien kädestä. Näin tämä suuri kuningas, joka oli voittanut niin monet kansat, sai surmansa naisen kädestä ja saman kohtalonpa saivat hänen soturinsakin. Se oli todella häpeällinen kuolema sen ajan käsityksen mukaan. Mutta sen aiheuttivat viinit, jotka löydettiin naissoturien leiristä.

Tulivesipä se myös on tuhonnut monet intiaaniheimot Amerikassa ja suomensukuiset kansat Venäjällä ja Aasian pohjoisrannikoilla.

Ja yhtähyvin kuin se tuhoo luonnonkansoja, tuhoo se kulttuurikansojakin, jotka sen vallassa kulkevat.

Jollei löydy raittiita kansankerroksia, jolleivät nämä ole enemmistössä, niin tuhonsa kynnyksellä seisoo sellainen kansa.

Siksi taistelkoot raittiit kansalaiset, ne, jotka tajuavat nämä vakavat totuudet, yhä voimalla ja innolla raittiuden ja kieltolain puolesta.

Tämä taistelu tarkoittaa isänmaan voimaa ja suuruutta, sen onnea ja menestystä. Isänmaan rakkaus, lähimmäisen rakkaus sekä suureen työhön kutsu, sentähden liittykää goodtemplarikuntaan ja ristinritarien urheudella käykää taistelemaan pyhän maan, ihmissielun suojelemiseksi väkijuomien tuholta. — Goodtemplari.

Ranskan uhmaileva kanta Washingtonin konferenssissa.

Englannin ulkoministerin Curzonin ilmoitetaan Lontoossa lausuneen suoria sanoja Ranskalle senjohdosta, että se Washingtonin aseidenriisuntakonferenssissa oli asettunut uhmaavalle kannalle muita suurvaltoja vastaan ja kieltäytynyt vähentämästä aseistustaan. Mr. Curzon huomautti, että Ranska oli muiden suurvaltojen avulla välttänyt uhkavan vaaran ja toisten avulla päässyt jaloilleen. Curzonin puhe tulkitsi viime aikoina Englannissa yleiseksi tulleen mielipiteen, nim. että Ranska menettelyllään hidastuttaa Washingtonin konferensin kulkua Washington konferensin kulhanpyrkimyksiä.

"Jos Ranska pyrkii pysyttäytymään erillään", lausui Curson, "ja noudattamaan omaa, itsekästä ohjelmaansa, ei se ajanpitkään onnistu vahingoittamaan Saksaa vaan se asettuu itse alttiiksi vaaroille. Maailman kansat, niiden mukana Amerikakin, eivät voi sallia, että Europan keskustaan jälleen ilmaantuu valtakunta, joka sapeliaan kalistelemalla on alituisena uhkana maailman rauhalle ja edistyspyrkimyksille. Niin kauan kuin Suur-Britannia, Ranska ja Italia pysyvät yksimielisinä on toivoa hyvistä tuloksista. Maailman rauhalle ei ole eduksi, että joku yksityinen valtio vetäytyy erilleen toisista. Yleistä rauhaa edistää ainoastaan sopusointuinen yhteistyö."

Ranskan lähetystön johtaja, pääministeri Briand, on lähtenyt pois Washingtonista. Hän ilmoitti, että Ranska ei millään ehdolla tule laivastojaan tai armeijoitaan vähentämään, elleivät liittolaiset anna ehdottoman varmoja takeita Ranskan turvallisuuden puolustuksesta. Briand, samoin kuin koko Ranska, pelkää yhä vieläkin sodassa täydellisen tappion kärsinyttä ja mahdollisimman tarkoin aseista riisuttua Saksaa. Se pelko näyttää ranskalaisiin tunkeutuneen irroittamattomasti ja sen ylläpitäminen näyttää olevan Ranskan johtomiesten päätehtävä. Samalla kun Saksa on tehtävä aseellisesti merkityksettömäksi, on se taloudellisesti kokonaan lannistettava ja edistys joka suhteessa tykkänään pysäytettävä.

Suur-Britannia Ranskan liittolaisena noudattaa luonnollisesti samaan suuntaan menevää, mutta paljon järkevämpää ja englantilaisille ominaista varovaista politiikkaa. Saksan lannistettuna pysyminen on heillekin toistaiseksi tärkeätä, sillä voimistuttuaan tulisi Saksa pyrkimään Suur-Britannian vaaralliseksi kilpailijaksi maailmanmarkkinoilla. Samalla se kuitenkin käsittää Europan taloudellisen ja valtiollisen tasapainon jäävän horjuvaksi niin kauan kuin sodassa voitettujen kansojen edistymistä koetetaan luonnottomilla keinoilla ehkäistä.

AHVENANMAAN NEUTRALISOIMIS-SOPIMUS.

V. k. 20 p:nä allekirjoitettiin Genevessä sopimus, joka koskee Ahvenanmaan saarien linnoittamattomuutta ja neutralisoimista. Sopimuksessa mainitaan m. m. seuraavaa:

Ei mitään sotilas- tai laivastotoiminnan rakennusta tai tukikohtaa, ei mitään sotilasilmailutoiminnan rakennusta tai tukikohtaa eikä mitään muutakaan sotatarkoituksiin käytettävää laitetta saada ylläpitää tai rakentaa Ahvenanmaan saarten alueella.

Minkään vallan sotilas-, laivasto- tai ilmoiluvoimat eivät saa tunkeutua määritetylle alueelle eikä siellä oleskella: aseiden ja sotarpeiden valmistus, tuonti, kauttakuljetus ja jälleenvienti ovat siellä nimenomaan kielletyt.

Rauhan aikana sovellutetaan kuitenkin seuraavia määräyksiä:

a) paitsi Suomen Tasavallassa voimassa olevien yleisten säännösten mukaan järjestyksen ja yleisen turvallisuuden säilyttämiseksi alueella tarvittavaa säännöllistä poliisihenkilökuntaa. Suomi voi poikkeuksellisten olosuhteiden sitä vaatiessa viedä sinne ja väliaikaisesti siellä ylläpitää sellaisia aseellisia voimia, jotka ovat välttämättömän tarpeelliset järjestyksen ylläpitämiseksi.

b) Suomi pidättää itselleen niinikään oikeuden aika ajoin käyttää saaria tarkastamassa 1 tai 2 nopeaa vedenpinnalla kulkevaa sotalaivaa, jotka voivat siinä tapauksessa ankkuroida väliaikaisesti niiden vesillä. Paitsi näitä laivoja saa Suomi, jos erikoisen tärkeät seikat sitä vaativat, tuoda alueen vesille ja siellä väliaikaisesti pitää toisiakin vedenpinalla kulkevia laivoja, jotka eivät kuitenkaan missään tapauksessa saa olla suurempia kuin yhteensä 6,000 tonnin kantoisia.

Suomen Hallitus ei saa myöntää lupaa tulla saaristoon ja siellä väliaikaisesti ankkuroida kuin yhdelle jonkun muun valtion sotalaivalle.

c) Suomi saa sotilas- ja laivastolentokoneitansa lennättää alueen yläpuolella mutta niiden maihin laskeminen on kielletty, paitsi pakottavassa hätätilassa. (Force majeure).

Sodan aikana pidetään Ahvenanmaa puolueettomana alueena eikä sitä saa suoranaisesti eikä epäsuorasti käyttää mihinkään, millä on tekemistä sotilaallisten toimenpiteiden kanssa.

Kumminkin on Suomella lupa Itämerta koskevan sodan sattuessa turvatakseen alueen puolueettomuuden kunnioituksen asettaa väliaikaisesti miinoja sen vesiin ja sitä varten ryhtyä välttämättömiin laivastotoimenpiteisiin.

Suomi vetoaa siitä heti Kansainliiton neuvostoon.

Sattaakseen tämän sopimuksen johdannossa tarkoitetun takeen tehokkaaksi, korkeat sopimuksen tekijät kääntyvät joko yksitellen tai yhteisesti Kansainliiton neuvoston puoleen, jotta se päättäisi mihin toimenpiteisiin on ryhdyttävä joko tämän sopimuksen määräysten toteuttamisen turvaamiseksi taikka estääkseen niiden loukkaamisen. Korkeat sopimuksen tekijät sitoutuvat antamaan apuansa toimenpiteille joita Kansainliiton neuvosto tätä varten päättää.

Kun neuvoston on tämän sitoumuksen toteuttamiseksi yllämainittujen olosuhteiden vallitessa, tehtävä päätöksensä, niin se kutsuu kokoukseen tämän sopimuksen tekijät, olivatpa ne Kansainliiton jäseniä tai ei. Tämän sopimuksen määräysten rikkomisesta syytetyn valtion edustajan ääntä ei oteta huomioon neuvoston päätökseen vaadittavaa yksimielisyyttä laskettaessa.

Jos yksimielisyyteen ei päästä, on jokainen korkeista sopimuksen tekijöistä oikeutettu ryhtymään toimenpiteisiin, joita neuvosto kahden kolmanneksen äänten enemmistöllä suosittelee, jolloin tämän sopimuksen syytetyn vallan edustajan ääntä ei oteta laskussa huomioon.

Jos joku Ahvenanmaan saaria taikka niiden kautta Suomen mantereen aluetta vastaan äkillisesti suunnattu hyökkäys saattaisi alueen puolueettomuuden vaaranalaiseksi, ryhtyy Suomi puolueettomuusalueella tarpeellisiin toimenpiteisiin pidättääkseen tai torjuakseen hyökkääjän, siihen asti kunnes korkeat sopimuksen tekijät tämän sopimuksen määräysten mukaisesti ehtivät apuun turvatakseen puolueettomuuden. Suomen tulee siitä heti vedota Kansainliiton neuvostoon.

Sopimus on ratifioitava. Ratifioinnin ensimäistä tallettamista koskeva pöytäkirja tehdään heti kun allekirjoittaneiden valtojen enemmistö, siihen luettuna Suomi ja Ruotsi, voivat sen toimittaa.

Sopimus astuu voimaan kuhunkin allekirjoittaneeseen tai siihen liittyneeseen valtioon nähden, niin pian kuin sen ratifointi tai liittymisasiakirja on talletettu.

Ratifioimisasiakirjat pannaan Genevessä Kansainliiton pysyväisen sihteeristön talteen ja sinne talletetaan niinikään mahdolliset liittymisasiakirjat.

KAHDEN MAAN KANSALAISUUS.

Suuri osa Amerikkaan muuttaneita siirtolaisia on joutunut Amerikan kansalaisiksi. Kun eivät he ole anoneet vapautusta Suomen kansalaisuudesta, ovat he samalla kertaa sekä Suomen että Amerikan kansalaisia.

Tällainen kaksinaisuus on luonnotonta. Vaikka ymmärtääkin sen, että Amerikan suomalainen voi rakastaa ja kunnioittaa kumpaakin maata, kuten lapsi voi samalla kertaa olla kiintynyt sekä isäänsä että äitiinsä tai mies rakastaa vaimoansa jättämättä silti rakkaita vanhempiansa, sittekin tuottaa kahden maan kansalaisuus ristiriitoja, jotka voivat aiheuttaa moninaisia häiriöitä.

Viime vuosina ovat olosuhteet Amerikassa vaikuttaneet entistä voimakkaammin siihen suuntaan, että kaikista maista saapuneet siirtolaiset ovat tulleet Amerikan kansalaisiksi. Sota-aika mullisti sinä suhteessa oloja sangen suuressa määrässä. Kun Suomi oli yhteistoiminnassa Saksan, Amerikan silloisen vihollisen kanssa oli Amerikassa vaikeata esiintyä Suomen kansalaisena. Kun siirtolaiset käytännössä olivat jo kiintyneet uuteen kotimaahansa, joka heitä turvasi ja heille elannon antoi, voidaan ymmärtää se, että he ottivat kansalaispaperit ja liittyivät siihen uskollisuuden siteillä.

Kaikissa maissa, joista siirtolaisuutta on, on koetettu järjestää sen ristiriidan selvittämistä, mikä johtuu kuulumisesta kansalaisuudeltaan kahteen maahan. Asianmukaisinta olisi, että henkilö, joka on tullut Amerikan kansalaiseksi, itse anoo vapautusta entisestä kansalaisuudesta. Useimmat maat vaativatkin, että ensin on haettava itsensä vapaaksi vanhasta maasta ennenkuin hyväksytään kansalaiseksi uudessa. Yhdysvallat eivät tällaista vaatimusta aseta, vaan jättää sen kysymyksen henkilön ja hänen isänmaansa keskinäiseksi asiaksi. Harvat Amerikan kansalaisiksi tulleet käyttävät tätä tilaisuutta. Niinpä on Suomen kansalaisten kirjoissa henkilöitä, jotka ovat kymmeniä vuosia sitte tulleet Amerikan kansalaisiksi. Heidän lapsensa ovat jo syntymänsä perusteella Amerikan kansalaisia. Mutta Suomen lakien mukaan heillä olisi vanhempiensa kansalaisuuden perusteella erinäisiä velvollisuuksia täytettävänä, kuten suoritettava asevelvollisuus j.n.e. Luonnollisesti he eivät tätä tee, mutta jos milloin matkustavat Suomeen, voivat sen takia joutua ikävyyksiin. Tiedetään, että on sellaisia suomalaisia Amerikassa, jotka mielellään menisivät ainakin käymään Suomessa, mutta pelkäävät sitä harmia, joka voisi syntyä, kun on erinäisiä kansalaisvelvollisuuksia täyttämättä.

Tästä kaksinaiskansallisuudesta ei ole ainoastaan asianomaisille itselleen, vaan myös sille maalle, jonka kansalaisoikeuksia hän nauttii täyttämättä vastaavia velvollisuuksia. Sattuu tilanteita, jolloin hänelle on eduksi vetoutua siihen, että hän vielä edelleen on vanhan maan kansalainen.

Meillä on jo järjestetty se, miten Suomen kansalaiseksi voidaan tulla, mutta ei ollenkaan se, miten tuo kansalaisuus menetetään. Tätä kysymystä pohtii parhaillaan eräs valtion komitea, jonka tehtäväksi on jätetty selvittää useita muita siirtolaisuudesta aiheutuvia kansainvälisiä kysymyksiä.

Komitea ei ole vielä kysymystä ratkaissut eikä niin ollen ole sen kanta selvillä. On olemassa useampia ehdotuksia. Kun ei voida pakoittaa Amerikan kansalaisiksi ruvenneita anomaan vapautusta Suomen kansalaisuudesta tai vaatia heitä kansalaisvelvollisuuksia täyttämään, saattaisi asettua sille kannalle, että henkilö, joka on vannonut itsensä toisen maan kansalaiseksi ja samalla irti entisestä kansalaisuudesta, ilman muuta katsotaan vapaaksi Suomen kansalaisuudesta. Vaikeinta on tässä saada pätevä tieto kansalaisuuden vaihtamisesta. Kenties kuitenkin Suomen edustuslaitos Amerikassa saisi aikaan sopimuksen Amerikan hallituksen kanssa, että sille annettaisiin virallinen luettelo henkilöistä, jotka ovat Suomen kansalaisuudesta irti sanoutuneet.

Asia on jossakin Europan valtiossa ollut myös niin järjestetty, että henkilö, joka 10 vuotta on oleskellut ulkomailla antamatta itsestään mitään tietoja, puhumattakaan velvollisuuksiensa täyttämisestä, ilman muuta julistetaan kansalaisuutensa menettäneeksi. Tämä menettely kuitenkin voisi kohdata henkilöitä, jotka eivät ole tulleet minkään muun maan kansalaisiksi eivätkä sanoutuneet irti vanhasta kotimaasta. Joskus saattaisi olla syytä pitää kiinni näitten kadoksissa olleitten kansalaisuudesta, esimerkiksi silloin kun ovat jättäneet perintöjä jotka kuuluvat siihen maahan, mistä he ovat lähtöisin.

Pulitaasti isänmaalliselta kannalta tuntuu vastenmieliseltä eroittaa kansalaisuudesta pois henkilöitä, jotka eivät itse ole tätä eroa anoneet. Mutta henkilö, joka on toisen maan kansalaiseksi ruvennut, on samalla jo itsensä irroittanut. Kysymys on siis vain tapahtuneen tosiasian lainmukaisesta järjestämisestä. Myöskään ei ole itsessään selvää, että henkilö, joka on siirtynyt Amerikan kansalaiseksi, jää ainaiseksi siihen asemaan. Jos siteet vanhaan kotimaahan ovat lujat, voi hän vielä palata ja uudelleen tulla Suomen kansalaiseksi, aivan kuten muuttokirjalla siirtyy seurakunnasta toiseen.

A. R:o.

Washington. — Presidentti Harding allekirjoitti v.k. 23 p:nä lakiehdotuksen, jolla oluen myynti lääketarkoituksiin kielletään.

Isät kotona.

Kirj. Vilho Reima.

(Jatk.)

Kun yhteistyöstä puhutaan, niin rohkenen ottaa esille myöskin Kotikasvatus-yhdistyksen työn. Vaikkapa se asia on lämmittänyt kovasti ihmisten sydämiä, jopa miestenkin, niin miten vähän se kuitenkin on saanut todellista vastakaikua. Kymmenet puhujat ovat kulkeneet maan laidasta toiseen, monet siunaukset ja hyvät tunnustukset on työlle annettu, mutta missä ovat miehet, jotka olisivat näinä rahakkaina aikoina oikein yhdessä tunnin yhdistyksen työtä auttaneet? Ne ovat pian luetut. Ja kuitenkin on kerjuukirje kerjuukirjeen perästä liikkeelle lähtenyt. Yksi sadasta on kohdalleen sattunut. — Lesken rovoilla ja äärettömän kovilla ponnistuksilla on sittenkin työtä jatkettu, jota voimakkaammat miehet yhteistoimin olisivat niin helposti voineet tukea. Kuinka monessa paikassa olisi hyvin voinut toimia voimakas Kotikasvatusyhdistyksen haaraosasto, mutta sellaiseen työhön ei ole ollut ihmisiä. Ja olenpa vakuutettu, että jos sellaista yhteistoimintaa monissa kylissä ja tehdasseuduissa olisi harrastettu kymmenenkin vuoden aika, niin varmasti toisenlaista väkeä monissa paikoin olisi kuin mitä nyt on. Yksityiset vielä vähin yrittävätkin, mutta monilla seuduilla yhdeksän kotia kaataa, minkä yksi rakentaa. Seura viepi niin monet. Sitä seuraa on yhteisvoimin koetettava toisenlaiseksi kasvattaa. Kuulkaa te voimakkaat, yhteiskunnan toimivat miehet, antakaa huomionne Kotikasvatusyhdistyksen asialle myöskin. Sydän, koti, on ennen kaikkea saatava terveeksi, eivät ulkonaiset parannukset paljoakaan auta.

Orpojen ja turvattomien lasten asian otti Kotikasvatusyhdistys omakseen myöskin kapinan jälkeen jolloin sellaisten lasten laumat olivat suuret. Miten suuret olivat kuulijakunnat kirkoissa ja muualla tämänkin kirjoittajan silloin näistä asioista puhuessa! Jopa lämmettiin asialle toisin seuduin, ja tietysti yhtä ja toista on sen hyväksi tehtykin, mutta sittenkin on puuttunut miesten voimakasta kättä ja rakastavaa sydäntä. Moni heikko leski on sortunut raskaan kuormansa kanssa ja paatunut. Jos Suomen miehet olisivat silloin kuulleet sydämensä voimakasta ääntä, niin, se on varma vakuutukseni, ei olisi nyt niin paljon vihan ja katkeruuden henkeä kuin on, hirvittävänä onnettomuutena kansallemme. Minä ymmärrän hyvin että ase kädessäkin on koteja ja maata suojattava, ja sellaistakin voimakasta yhteistoimintaa maassa tarvitaan, mutta olen siitä myöskin täysin selvillä, ettei miekoin ja asein kauan hallita. Toiset voimat ne lopulta kansan onnen takaavat, ja niitä voimia ja yhteistyön muotoja me miehet, olemme liian hitaita kannattamaan.

Käytännöllinen puoli.

Tähän asti olemme puhuneet miesten merkityksestä kodin töissä ja kasvatustehtävissä vain asiata yleisin piirtein katsellen. Nyt olisi puhuttava asian käytännöllisestä puolesta, joka on tärkein osa. Ne tehtävät ja työt ovat monet ja laajat, että niistä kustakin olisi kirjoitettava eri kirjanen. Tällä kertaa täytyy meidän puhua vain muutamista asioista ja niistäkin sangen lyhy-

Nykyinen kurssimme rahalähetyksille SUOMEEN

Postin kautta ja sähköteitse on

Smk. 51:00

Dollarilta.

Myös myömme pankki-osoituksia (shekkejä) markoissa yllämainit. kurssin jälkeen ja erikoisia, kolmen prosentin korkoa vetäviä matkustajien shekkejä dollareissa, jotka Suomessa lunastetaan siellä voimassa-olevan dollarin kurssin jälkeen.

Lähetyskulut rahalähetyksille postin kautta on 15c. summille alle $20.00; sitä suuremmilta summilta mitään kuluja ei peritä.

Lähetyskulut sähköteitse on $3.56 kaikilta summilta.

Kaikki lähetykset osoitetaan postin kautta, jos sähkösanomalähetystä ei erikoisesti pyydetä.

Osoittakaa lähetyksenne vastaanottajan ja lähettäjän osoitteella varustettuna osoitteella:

Foreign Department
First National Bank
HANCOCK :: MICH
—Perustettu v. 1874.—
Varat yli..........$3,000,000.00.

Kirjoittakaa suomeksi; meillä on kuusi suomalaista liikkeessämme.

Suora yhteys Suomen suurimman pankin kera
Mahdollisimman pikainen toiminta.

RAHAA

Suomeen

lähettäessänne ottakaa huomioon, että allekirjoittaneella on joka päivä tiedossa Suomen rahan todellinen arvo ja voi niinollen maksaa aina päivän korkeimman kurssin rahalähetyksistä.

KURSSI ON TÄNÄÄN

46,00

SUOMEN MARKKAA CANADAN DOLLARISTA.

Kaikki lähetykset osoitetaan postin kautta, jos sähkösanomalähetystä ei erikoisesti vaadita. Sähkötysmaksu on $4.30. Lähetyskulut rahalähetyksille on 40c summille $40.00 asti, 50c summille $50.00 asti, 75c. summille $100.00 asti. Jokaiselta seuraavalta sadalta 25c.

Tiedustelkaa erikoiskurssia isoille lähetyksille.

Lähettäessänne rahoja tulee vastaanottajan ja lähettäjän nimet ja osoitteet kirjoittaa hyvin tarkasti.

Erick J. Korte,
PORT ARTHUR, ONT., CANADA.

SUURI
TULIPALO MYYNTI

alkaa NELSON & MATTILAN kaupassa
Ensi Maanant.
Jouluk. 12 päivänä ja kestää viikon ajan.

Muistakaa aika ja paikka, niin säästätte rahaa jouluostoksissanne.

NELSON&MATTILA
LIMITED

esti. Sitä valitan, mutta lohdutan itseäni sillä, että ne asiat ovat tuttuja ja jokapäiväisiä. Kun niihin kiinnitetään huomio ja kun ne tulevat meille tärkeiksi ja suuriksi, niin kyllä silloin myös parannusta tapahtuu niissä asioissa.

Kotielämä vähemmän tappavaksi.

Kun Amerikan suomalaiset naiset valittivat minulle kovaa kotiikäväänsä, niin kehoitin heitä sieltä tulemaan kotiinsa Suomeen. Silloin muutamat heistä sanoivat minulle: naisen asema Suomessa on niin ankara, että kun olemme tottuneet täällä paljon helpompaan elämään, niin emme voi enää ajatella sen jatkamista jossakin Pohjanmaan kylässä. Sanokaa niille Suomen miehille, että heillä on peukalo keskellä kämmentä, he ovat saamattomia nahjuksia, jotka eivät osaa, eivätkä pysty oloja korjaamaan. No, sanoin heille, eihän Suomessa ole niitä rikkauksia, ei keksintöjä, ei koneita sillälailla kuin täällä. — Sen me kyllä ymmärrämme, ettei siellä läheskään pystytä Amerikan kanssa kilpailemaan, mutta paljon voitaisiin naisten kuormaa keventää, kun vika huomattaisiin.

Ja minä tuon nyt tässäkin ne terveiset ja yhdyn heidän sanoihinsa. Me suomalaiset miehet olemme kodin asioissa saamattomia nahjuksia ja meillä on peukalo keskellä kämmentä. Otan vain muutamia pieniä esimerkkejä. Kuinka vähällä saisimme monessa talossa pienen vesijohdon läävään, ja sanomattakin on selvää, kuinka paljon se vähentäisi naisten raskasta vedenkantoa talvipakkasella. Tai kuinka lumisia ja tuoreita ovat monen talon polttopuut. Emme kykene liiteripahaa puille saamaan, emmekä aikoinaan niitä kaatamaan, mikä vähentäisi paljon naisten työtä ja harmia. Ja toivottavasti siitä säästetystä ajasta ja hyvästä mielestä hyötyisivät lapsetkin. Tuossa on lukko ollut rikki jo kauan aikaa, mutta eihän tuota ole tullut korjatuksi. Iltasin täytyy ovi kapulalla sulkea, ja äiti monta kertaa yölläkin käypi vilkaisemassa, ettei vain lukko petä. Kuinka monesti siitä on juteltu ja pauhattukin, mutta on niin mukavaa laiskotella ja tupakoida. Portaissa on jo kauan ollut joku palkki rikki. Siinä rikku-Matti oli jo katkaista jalkansa ja äidillä on aina pelko, kelle vahinko tapahtuu, mutta isä jaarittelee naapurinsa kanssa ja pojat ovat näytelmäharjoituksissa. Ovipielessä on joutilas rautanaula, jossa Maija jo kerran repäisi käteensä pahasti ja äitikin hyvän esiliinansa. Kuinka monesti äiti onkaan jo siitä suuttunut: jo tuon nyt tuosta mokomatkin laiskurit ottaisitte, pitää kai kylästä palkata mies se ottamaan. Ja tuon mokoman naulan takia on monta synkkää pilveä tullut kotiin, ja lapset ovat lähteneet niitä kujille ja teille pakoon. Vaikkapa minä tunnen monta toisenlaistakin miestä, niin sanon kaikille kuitenkin: tämän luettuanne hieroka vähän silmiänne, katselkaa tupa ja kamari, portaat ja piha, portti ja läävä, ja yhtäkkiä huomatte aina jotain korjattavaa, niin että oikein hävettää, kuinka olettekaan saattaneet olla noin huomaamattomia ja pitäneet kaikki paikat rempallaan harmiksi äidille ja lapsille. Ja sitten uskollisesti noudattakaamme ohjelmaa: kotielämä ja työt kodissa niin vähän elämää tappaviksi kuin mahdollista.

(Jatk.)

Maitotalous vaatii tointa ja tiedettä.

Eräs Wisconsinin maanviljelijä kertoo kokemuksistansa maitotalousmiehenä pienestä pojasta saakka. Nyt hän lähettää parasta maitoa Chicagoon 1,200 kvarttia päivässä.

Olen ollut maitotaloustoimessa koko ikäni, alottaen pienestä poikasesta. Minulla oli vain tavallista maatiaiskarjaa ja vähitellen jalostutin sitä. Silloin ei tiedetty mitkä lehmät olivat maksamattomia ruokittavia, ei niiden määrätyistä ruoka-annoksista, valkoisista lypsypuvuista eikä muista sellaisista. Olen tehnyt ja myynyt voita, olen vääntänyt kermaneroittajaa ja lähettänyt kermaa.

Nyt lähetän 1,200 kvarttia todistettua maitoa joka päivä Chicagoon ja se kaikki pullotetaan terveysopillisesti sen mukaan kuin nykyajan tiede osoittaa minun farmillani. Minä olen ylösrakentanut maan hedelmällisyyden, joka alkaessa ei ollut suuri, joten maani on nyt hedelmällisimpiä paikkoja Wisconsinin valtiossa. Ellette usko minua, niin teidän olisi pitänyt oleman farmillani maissin korjuun aikana.

Maitotalous on sekä tieteen että toiminnan työtä. Puhtaan maidon tuotanto vaatii liikekykyä ja tiedettä, varsinkin bakteerien tuntemista. Nykyajan navetat ja jo niiden sisustus tekee sen huokeammaksi, mutta itse menettely ja järjestelmä on tärkein. Kaksi miestä voi lypsää samassa navetassa ja kaikin puolin samoilla ehdoilla, ja kuitenkin toinen saa rasvaa maitoon ja toinen ei. Henkilökohtainen puhtaus on tärkein.

Minä pidän lehmistä ja olen omistanut niitä satoja ja luulen tietäväni niistä jonkun verran. Kohtele niitä kuin ihmisolentoja ja ne maksaa sinulle hyvin.

Kun kävelen jonkun miehen navetan läpi, niin voin minuutissa sanoa josko hän tekee rahaa eli ei. Siinä on jonkunlainen ilmakerros, joka kertoo oman kertomuksensa. Pimeät nurkat, lukin verkot, lika, hermostuneet lehmät, kaikki ovat säteitä, jotka näyttävät mihin suuntaan tuuli puhaltaa. Jos näen jonkun lyövän lehmää päähän lypsyjakkaralla, niin oitis tiedän ettei se henkilö ole sopiva maitotaloutta harjoittamaan.

Pieni karja valituita lehmiä on parempi liikkeelle kuin suuri, jossa on paljon sellaisia lehmiä, jotka eivät maksa ruokaansa. Tuottava lehmä ei vaadi enempi hoitoa eikä ruokaakaan, kuin sellainen, joka ei maksa ruokaansakaan. En todellakaan usko olevan suurta eroitusta rotulehmien rotujen välillä. Me pidämme Guernsey-lehmiä, koska me myymme valittua maitoa erikoishinnalla. Jos me myisimme tavallista kaupassa olevaa maitoa, niin valitsisin lehmiä, jotka antavat runsaasti maitoa, mutta vähemmän voirasvaa.

Tässä kirjoituksessani jätän puhdasveriset lehmät kokonaan pois. Usealle ovat maito ja kerma sivuasioita, koska he pitävät karjaa myytäväksi. En puhu niistäkään nyt.

Me saamme 16 senttiä kvartista maidosta, ja siksi ei meidän kannata pitää vasikoita. Joka tippa meidän sadan lehmän maidosta menee joka päivä tilauksemme täyttämiseen.

Tavallisella maitotalousmiehellä on suotuisampi olo tässä suhteesa, koska hän voi itse kasvattaa vasikat, varsinkin, jos hän myy kermaa. Kun maito myydään kermomatta, niin ehkä olisi edullista kermoa jonkun osan siitä, että saisi kermottua maitoa vasikoille, jos hänellä on valituita vasikoita.

Minä en vaivaa itseäni kasvattamalla kaikellaisia vasikoita, jotka ovat hyvänkokoisia, hyvistä lehmistä ja puhdasverisestä siitoshärästä. Myös täytyy vasikan olla hyvän värisen. On suuresta tärkeydestä säilyttää karjassaan hyvä rotuväri, sillä jos tahtoo lehmän myydä, niin ostaja ei huoli siitä, oli se muuten kuinka hyvä lehmä tahansa, ellei siinä ole oikea väri.

Älkää yrittäkö kasvattaa vasikoita, ellette ole halukas niitä hyvin hoitamaan. Monet maanviljelijät pelkää ostaa lehmiä sen vuoksi, että niiden mukana voi tulla tautia karjaan. Minä olen ostanut satoja lehmiä ja olen silti voinut pitää karjani hyvässä kunnossa, seuraavien pienien varovaisuuksien avulla:

Minä en osta lehmää ellei se ensin ole läpikäynyt keuhkotaudintarkastuksen. Myös on suuresta arvosta ostaa lehmä ainoastaan tunnetulta henkilöltä.

Lehmää ostaessa tulee ottaa lukuun sen koko, väri ja muut hyvälle lypsylehmälle tärkeät ominaisuudet.

Meillä pidetään karja hyvässä lihassa, koska ainoastaan silloin olemme vakuutetut runsaasta maidon tulosta. Ahne ruokkija ei lihota säästöään pankissa.

Me emme anna muita heiniä kuin alfalfaa, joka on lähetetty lännestä, koska emme itse voi sitä kasvattaa, ja olemme tulleet huomamaan, että paras heinä tulee helpoimmaksi. Kun heinien lähettäjä tietää, ettei ruskeita, karkeita heiniä oteta ulos vaunusta, niin saatte aina parhaita heiniä.

Heinän ohessa me käytämme runsaasti väkirehua.

Tietysti me käytämme viljaa myöskin, jonka sekoitamme oman tapamme mukaan. Kaiken viljan ostamme vaunulastittain joka itselemme eli yhdessä naapurien kanssa.

Me pidämme karjan navetassa ympäri vuoden, sillä jos laitumelle päästäisimme, täytyisi meillä olla suurempi karja, voidaksemme joka päivä täyttää tunnetun maitomäärän 1,200 kvarttia. Sanon, että tavallisen farmarin ei kannata antaa kovin paljon fiidiä kun hän myy maidon tavallisella markkinahinnalla. Sanon myöskin: älkää päästäkö lehmiänne laihoiksi.

Navetoista tahdon puhua myöskin, että ne monessa paikassa ovat hyvin kurjat, oikeat taudin pesät. Jollemme kykene laittamaan uutta navettaa, tulee meidän ainakin vanhoja korjata. Ei mikään lehmä menesty pimeässä.

Meillä ovat nykyajan navetat. Lanta viedään joka päivä pellolle talvella ja kesällä. Meillä ei saa olla lannanhajua, koska meidän maidon tulee saada terveysopillisen todistuksen ennen kuin se pannaan pulloihin. Meillä lypsetään peitettyyn astiaan, johon maito menee pumpulien ja juustovaatteen läpi. Tavallisen maitotalousmiehen ei tarvitse käyttää tällaisia varokeinoja, mutta hänen tulisi kuitenkin käyttää osaksi peitettyä lypsyastiaa.

Jos jokainen maitotalousmies tekisi parhaansa maidon ja kerman säilyttämisessä, niin Yhdysvaltain voilla ja juustolla olisi parempi maine.

Maitotaloutta voi harjoittaa ken tahansa, mutta harjottaa sitä tieteellisesti ja samalla tuottavasti siihen eivät kaikki kykene. Enempi oppia tarvitaan maitotaloudessa kuten maanviljelyksessä yleensä ja siihen on nykyään hyvä tilaisuus ottamalla kurssin maanviljelysopistossa.

— **Todellinen leikkikalujen satumaa** on Walker'in liikkeen leikkikaluosastolla Fort Williamissa. Siellä näytetään pienokaisille m. m. ihmeellinen lentokone, jolla joulupukki saapui tänne järvien päähän suoraan pohjoisnavalta. Sielä on nukkeja, jotka osaavat itkeä ja katsella aivan kuin elävät lapset. Tytöille ja pojille on suuri varasto kaikenlaatuisia leluja, toinen toistaan halutuimpia. Mahdoton on niitä kaikkia luetella. Ainoastaan liikkeessä käymällä saatte käsityksen valikoiman monipuolisuudesta. Tuokaa pienokaiset mukananne ja valmistakaa heille joulu-iloa.

Pilettejä
Suomeen tai Suomesta tänne

on edullisin ostaa allekirjoittaneelta.

Valtuutettu suomalainen edustaja
THE INTERNATIONAL MERCANTILE MARINE YHTIÖLLE,
johon kuuluu
AMERICAN LINJA **RED STAR LINJA**
LEYLAND LINJA **WHITE STAR LINJA**
ATLANTIC TRANSPORT LINJA,
WHITE STAR-DOMINION LINJA.
Yhteensä 106 valtamerilaivaa.

CANADIAN PACIFIC OCEAN SERVICES, LTD.
johon kuuluu 12 valtamerilaivaa.

CUNARD LINJA **ANCHOR LINJA**
ANCHOR-DONALDSON LINJA
15 suurta valtamerilaivaa.

RUOTSIN-AMERIKAN LINJA
Kaksi suurta valtamerilaivaa.

Tietoja laivojen kuluista ja pilettien hinnoista olen aina valmis antamaan joko suullisesti eli kirjeellisesti.

ERICK J. KORTE,
PORT ARTHUR, ONT., CANADA.

Municipality of Suniah.

Shuniah'in Kunnanvaltuuston säännöllinen kuukausikokous pidettiin kunnanvaltuuston toimistossa huone 616 Whalen Building, toissa maanantaina iltapäivällä.

Läsnäolivat valtuuston jäsenet Jos. Mercier, Reeve, Samuel Hill, Albert McKenzie, R. L. Strathy ja F. S. Wiley. Reeve Mercier oli kokouksen puheenjohtajana.

Luettiin Pelastusarmeijalta tullut tiedonanto, jossa pyydettiin lahjoitusta vuosittaisen rahankeräysanomuksen yhteydessä. Rahastonhoitajalle annettiin määräys valmistaa $25 suuruinen shekki mainitun rahaston avustamista varten Albert McKenzien aloteesta, jota S. J. Hill kannatti.

Luettiin toinen, maakuntasihteeriltä saapunut kirjelmä, jossa kysyttiin mielipidettä, olisiko suotavaa merkitä omaisuuden haltijain vaimot, tyttäret, veljet, sisaret, vävyt ja miniät veroluetteloon, jotta heidän nimensä voitaisiin asettaa äänestyslistalle kunnallisvaaleissa. Jonkun aikaa keskusteltua hyväksyttiin R. L. F. Strathyn ehdotuksesta, jota F. S. Wiley kannatti, seuraava päätöslauselma:

"Katsoen erikoiseen asemaan, mikä tällä kunnalla on Port Arthurin ja Fort Williamin kaupunkien lähellä, suuremman osan sen omaisuuden haltijoista asuessa näissä molemmissa kaupungeissa, ei liene viisasta tehdä sellaisia muutoksia verotusasetukseen, jonka perusteella omaisuuden haltijain vaimot, tyttäret ja muut sukulaiset tai heistä riippuvaiset henkilöt asetettaisiin verotusluetteloon tarkoituksella että heidän nimensä tulisi äänestysluetteloiden ensimäiseen ja toiseen osaan."

Kysymys rahasummasta, jonka Shuniah'in Puhelinlaitos on velkaa kunnalle, otettiin keskusteltavaksi ja seuraava päätöslauselma, jonka S. J. Hill esitti ja F. S. Wiley kannatti hyväksyttiin:

"Koska Shuniah'in Puhelinlaitoksen komissionerien velvollisuus on joka vuosi parannuksiin, korjauksiin ja ylläpitokustannuksiin tarvittavien maksujen tasoittaminen;

ja koska sitä ei ole tehty ja sanottujen komissionerien velka on vuosi vuodelta lisääntynyt, niin että kunnan saatavat nyt ovat yli $4,000;

ja koska kunnan lakimies on osoittanut, että se on ehdottomasti laitonta; koska kunnanvaltuuston velvollisuus on erikoisesti veroittaa puhelinten omistajia vuotuisen tappion korvaamiseksi ja että viipymättä tulee ryhtyä toimenpiteisiin velkana olevan summan kokoamiseksi;

niin Suniah'in Kunnanvaltuusto kehoittaa rahastonhoitajaa ja veronkantajaa veroittamaan siinä määrässä jokaista Shuniah'in Puhelinlaitoksen tilaajaa, että siitä kunnalle yhteensä tulee $1,000 vuoden 1921 verotuksen mukaisessa suhteessa, ja että se toimitetaan samalla tavalla kuin muukin verotus. Hyväksyttiin."

L. M. Davis, maanviljelysneuvoja, kirjoitti valtuustolle anoen $50 lahjoitusta koulunäyttelyrahastoon. Neuvosto katsoi yksimielisesti lahjoituksen tulevan hyvään tarkoitukseen ja määräsi rahastonhoitajan kirjoittamaan shekin $50:lle.

Suunniteltuja maantiekustannuksia vuodelle 1922 harkittiin tarkoin ja sivulaki No. 460, nimeltään "Sivulaki, joka oikeuttaa teiden rakentamiseen ja parantamiseen kunnan alueella vuonna 1922" sai ensimäisen ja toisen lukemisen. Tämän sivulain mukaisesti tulee kunnan maksaa puolet suoritetun työn kustannuksista ja maakuntahallitus suorittaa toisen puolen. Sivulakiin sisältyy seuraavia teitä varten asetetut maksut, yhteensä $20,800.

Tie	McGregor Townshippi 1922.	Summa
No. 1	Tunnetaan nimellä North Branchin tie	$1.000
No. 2	Alkaa North Branchin tieltä konsessionien "A" ja "B" keskuslinjalta ja kulkee länteen Gorhamin townshipiin	$ 700
No. 2b	Alkaa North Branchin tieltä ja kulkee läpi lotin 17, Con. C, lotin 16, Con. C, koilliseen neljännekseen	200
No. 2c	Alkaa North Branchin tien keskiosalta lotin 18 itä ja länsi keskilinjalta, Con. C, ja kulkee länteen Gorhamin townshippiin	200
	McIntyre Townshippi 1922.	
No. 6	Alkaa Gorhamin townshipin etelärajalta Section 9 keskilinjalta ja kulkee etelään Neebingin townshippiin	2,000
No. 7	Alkaa Section 27 town-linjalta, itään kaksi mailia, sitten pohjoiseen puoli mailia Dawson tielle	300
No. 8	Kulkee itään ja länteen seksuunien 3—20, 4—19, 5—18, 6—17 ja 7—16 välillä	1,000
No. 9	Lottien 21 ja 32 läpi, White'n alue, ja seksuuna 28, Oliver—McIntyre townin linja	3,000
No. 10	Se osa tästä tiestä, joka alkaa Dawson-tiellä lotin 21 länsilaidasta, Whiten alue, ja kulkee etelään tien No. 14 keskiosaan	750
No. 11	Alkaa lotin 7 lounaisesta kulmasta, Con. B, ja kulkee pohjoiseen Gorhamin townshippiin	2,000
No. 12	Alkaa lotin 12 lounaisesta kulmasta, Con. B, ja kulkee pohjoiseen Gorhamin townshippiin	700
No. 14	Alkaa 3¼ maililta Dawson-tiellä ja kulkee länteen	500
No. 15	Alkaa lotin 28 lounaisesta kulmasta, Con. B, Dawson-tiellä ja kulkee pohjoiseen Gorhamin townsh.	500
No. 17	Alkaa White Parkin koillisesta kulmasta, sitten etelään, seksuunien 30, 44, 47 ja 56 läpi, McIntyren townshipin eteläisimpään rajaan	750
No. 18	Alkaa kaivosalueen "M" lounaisesta kulmasta John Streetin tiellä ja kulkee pohjoiseen	300
No. 19	Lotin 16 itärajaa pitkin, Savigney'n alue	2,000
No. 20	Alkaa seksuunan 9 etelärajan keskiosta, tie No. 6, ja kulkee itään neljännesmailin	200
No. 21	Alkaa mainialueen "O" lounaisesta kulmasta John Streetin tiellä ja kulkee pohjoiseen Dawson-tielle	3,000
No. 27	Alkaa seksuunan 30 lounaisesta kulm. John Streetien tiellä ja kulkee pohjoiseen yhden mailin.....	300
No. 28	**Central Avenue**	500
No. 30	Alkaa seksuunan 7 keskilinjalta tiellä No. 12 ja kulkee luoteiseen suuntaan	200
No. 32	Oliver—McIntyre townshipin linja	300
	McTacish Townshippi 1922	
Uo. 33	Alkaa Loon Lake'n asemalta ja kulkee eteläiseen suuntaan lotin 8, Con. 8, läpi	400
	Yhteensä	$20,800

Mr. E. J. Blaquier esitti laskun ojien puhdistamisesta Sydney Streetillä, Strand Avenuella ja Regina Avenuella. Kokonaisumma oli 146.85. Lasku määrättiin maksettavaksi.

Seuraavien tilien maksaminen vahvistettiin:

Yleistilit.		McIntyren tiet.	
Postimerkeistä	10.00	John Koski	35.00
Regist.	.75	Wm. Whistle	18.00
Tullidepartem.	2.00	Port Arthurin kaup.	9.45
Gen. Realty Corp. vuokra	25.00	Marks-Clavet-Dobie	1.65
Port Arthurin kaup.	10.50		
News-Chronicle	23.42	**North Branchin tie**	
S. M. Lowery	5.10	Alex Gillis	19.25
Pelican Carbon Co.	3.50	W. Reoch	1.00
Kassa	14.03	W. Wilson	1.50

Dawson-tie		Puhelinlinja.	
Stuart Straiton	9.00	Mary [illegible]	60.70
J. L. Straiton	8.55	Times Journal	70.00
R. Straiton	3.15	W. H. Wilson	56.50
Tie No. 11.		Stuart Straiton	10.00
Eric Hill	21.00	**Veromyynnin kustannukset.**	
Tie No. 2b.		News Chronicle	37.80
Peter Witeren	4.00	Term. Pub. Co.	15.40

John Streetin tie

Jas. A. Taylor	14.00
Sydney Smith	7.00

H. A. McKIBBIN,
Clerk, Municipality of Shuniah.

SAVITAIPALE, SUOMI.

Horrossaarnaaja Johannes Jauhiainen, Kausalasta, piti pontevan herätys eli parannussaarnan Savitaipaleen Kuivasen kyllässä marrask. 6 p. klo 12 päivällä. Yleisöä oli kerääntynyt erittäin runsaasti, jos eivät kaikki liene hengenravinnon puutteessa tulleet kuulemaan tätä yliluonnollista evankelistaa, koska hän saarnansa välissä mainitsi useasti tutkijoista ja uteliaisuudesta.

Kaikki toiminta oli tavalliseen meille tuttuun luteerilaiseen kirkollismalliin. Horrostilassa määräsi ensin veisattavaksi virrestä 127. Senjälkeen teksti 6 Psalmi. Saarnan lopussa virsi 142. Isä meidän ja Herran siunaus. Erityisesti kiinnitti huomiotani, kun hän saarnan välissä teki huomautuksia taskukellon varkaalle: "Vie pois se varastamasi kello." Toiselle: "Sinä perheen isä. Olet aikonut aviorikosta palvelijasi kanssa, mutta palvelija ei ole siihen suostunut." Vielä mainitsi kolmannelle: "Sinä hopealusikan ja sormuksen varas, vie ne pois mistä olet ottanut ja tee parannus!"

Olin tilaisuudessa puhuttelemaan yllämainittua saarnaajaa. Hän mainitsi olevan 60 horrossaarnaajaa Suomessa ja ainoast. neljä, jotka ovat varustetut Jumalan hengellä, ja hän on yksi niistä neljästä. Meille tavallisille kuolevaisille ihmisille on toistaiseksi tuntematonta, mikä henki näissä horrossaarnaajissa vaikuttaa. Sen tulin näkemään, että kovasti mies hikoili saarnansa aikona, koska erityinen kuivaaja pyyheliinalla ahkerasti toimi.

Savitaipaleen seurakunnan uuden kirkon rakennustyö on hyvällä alulla. Kivijalka on jo valmis. Useampia miehiä on nyt seinäkivien hakkuutoimessa. Kirkon seinät tulevat valmistettaviksi hakatusta harmaasta kivestä ulkopuolelta ja sisältä tiilistä. Rakennus on aijottu noin 2 tuhannelle hengelle. Valmistusaika on 2 vuotta. Yllämainitun rakennustoimen kirkkoneuvosto antoi viime elokuussa eräälle urakoitsialle 800 tuhannen markan hinnasta.

Täysi talvi on nyt paikkakunnallamme. Jalkamiehet kävelevät Saimaan jäitä. Kaikki laivaliikenne on täydellisesti seisauksissa ja voinee pysyä ensi kevääsen asti.

Minulle tulee tänne Suomeen Canadan Uutiset. Ennen tuli Copper Cliffiin Uutisia oikein tukkukaupalla, minkä johdosta olen toivonut saavani uutisia Cliffin perukoilta, mutta näyttää toivoni olevan turha. Nyt vielä kerran käännyn Canadan Uutisten kirjeenvaihtajain ja lukijain puoleen, että kirjoittaisivat minulle tutuilta perukoilta Copper Cliffista ja Louise Townshipistä paikkakunnan uutisia.

Ei muuta tällä kertaa. Toiste lisään. Jos ei ennen joulua satu mitään erityistä tapahtumaan niin tämän vuotiset kirjoitukset rajoittuvat näihin uutisiin.

Iloista joulua Canadan Uutisten lukijakunnalle, kirjeenvaihtajille ja toimitukselle ja onnea alkavalle vuodelle. Kunnioittaen

Jonas Kärnä.

GORHAM, ONT.

Minäkin otan ja haen nyt ruostuneen kynäni ja koetan ruveta kirjoittaa töhertämään siinä toivossa, että Canadan Uutiset ottaisivat tämän palstoilleen.

Talvi se on täälläkin ruvennut tapojaan näyttämään. Lunta on tulla tupruttanut jo monena päivänä yhtä kyytiä ja onpa ollut aijoittain hyvin pakkastakin. Mutta eihän tuo mikään ihme sehän on kaikille tietty jo ennestään, että Lapissa on lunta ja pakkasta, vaan tuohan se ihme oli jonka tulen tässä kertomaan.

21 päivän iltana oli hämmästykseni suurin, mitä moneen aikaan muistan. Yhtäkkiä alkoi kuulua korvissani että tultiin useammalla hevosella pihaan. Samassa alkoi kuulua laulu ikkunan takaa. Minä ihmettelemään ja huomasin, että se olikin minun nimipäiväni, jota ystävät olivat tulleet kunnioittamaan jota minä en itse muistanut enkä tietänyt että se justiin sinä päivänä oli. Sillä kaikeksi onnettomuudeksi ei meillä ollut kuin yksi suomalainen almanakka tänä vuonna ja sekin oli mennyt hukkaan ja niin nimipäiväkin unhoiksi. Huoneet täyttyivät ympäristön farmareista ja pian oli pöytä täynnä monellaisia herkkuja, myöskin kahvia. Johan Tuhkanen kaateli ensimmäiset kahvit, sillä hän tuli kahvipannun kanssa. Niin alkoivat myös Siioninkanteleen säveleet kaikumaan ja hengelliset keskustelut myöskin seurasivat. Illan ohjelma minusta tuntui niin haskalta että en voi sitä sanoilla kuvata, enkä kynälläkään kertoa, sillä tänä syksynä täyttyi kymmenen vuotta kuin olemme täällä farmilla olleet, joten minä ainakin vietin kaksinkertaista juhlaa.

Tuntui niin hauskalta, kuin välit naapureitten kuin myöskin muitten ympäristöläisten välillä on pysynyt niin eheänä että ei mitään riitoja ja eripuraisuuksia ole ilmestynyt tämän kymmenen vuoden sisällä. Mikä on ihanampaa kuin että rakkaus ja rauha vallitsee keskuudessamme, johon Jumala armonsa kautta meitä edelleenkin auttakoon.

Täällä oli Apostolis-Luteerilainen saarnaaja, Vihtori Haarala. Hän saarnasi kahtena iltana koululla, vaan minä en ollut kuin ensimäisenä iltana, sillä hän sulki minulta ainakin niin lujasti taivaan oven kiinni että hänen mielestään se pysyy ellei hän tai joku toinen pyhä mies sitä avaa, niin varmasti on ulossuljettu. Voi surkea erhetys ja eksymyksen tie, jolle Haarala-velikin on joutunut ja nyt niin suurella halulla koittaa toisiakin eksyttää. Jeesus sanoo: minä olen tie totuus ja elämä, ei kenkään tule isän tykö, vaan minun kauttani. Ja joka uskoo minun päälleni, hänellä on ijankkinen elämä. Ja tulkaa minun tyköni kaikki jotka työtä teette ja olette raskautetut ja minä tahdon teitä virvoittaa. Ei kukaan ota, ellei hänelle anneta ylhäältä valkeuden isältä, niin ei se ole nyt sen joka tahtoo, eikä sen joka juoksee, vaan sen joka armahtaa, nimittäin Jumalan. Jeesus sanoo: Myöskin minä annan teille voiman uskomaan itsenne Jumalan lapseksi ja minun sanani on henki ja elämä. Minä annan teille minun sanani ja sanassani olen teidän kanssanne maailman loppuun asti.

Tämä minun kirjeeni taisi venyä jo liian pitkäksi, mutta kuin harvoin kirjottaa, niin sitä on paljo, jonka uskon teidän antavan minulle anteeksi.

Hilma Järvi.

INVERMAY, SASK.

Marrask. 28 p. 1921.

Ajattelin vähän pakista kylämme kuulumisia. On pitkä aika kun on näkynyt täältä kirjoituksia.

Talvikin se tuli kaikessa hirmuisuudessaan, pakkasta ja pyryä aivan taukoamatta on ollut tällä viikolla. Eipä paljo tee mieli ulos mennä, kun niin nenänpäätä palelee heti syksystä.

Kylämme nuoria on ollut kyläilemässä Uuden Suomen kontrilla, Tyyne Kallio ja Mr. Mikkonen ja Mr. Ilves.

Täällä saimme pitää syksyllä hauskoja seuroja ja rippikoulua myöskin pidettiin täällä. Ne olivat ylentäviä hetkiä kylällämme. Kunpa yhteisymmärrys pysyisi keskuudessamme ettemme rikki repisi ja hajoittaisi, sitä mukaa kuin rakennamme. Koska olemme totisen parannuksen tehneitä, niin koittakaamme elää sen mukaan, että olisimme esimerkiksi muillekin.

Älkäämme kuoppaa kaivako ja valehdelko, sillä itse siihen lankeemme kerran. Siispä täyttäkäämme rakkaudella ne velvollisuudet, mitkä meille kuuluvat. Tätä toivoo mukana ollut.

Kaipa on erehdyksessä jäänyt mainitsematta, että Mr. ja Mrs. Kallio on saanut miniän aina Suomesta asti. Kyllä oli vanha Mrs. hyvällä tuulella miniästään, että kyllä se kerkiää, saa vanhat levätä, kun nuoret pyörivät. Siispä toivomme paljo onnea, rauhaa ja rakkautta heidän liitolleen.

Mrs. Kallio matkusti Winnipegiin palvelukseen, vaan sairastui heti kohta ja täytyi tulla kotia. Hän sairastaa heikkona. Mr. Mikkosen talolla on hoidettu häntä. Toivomme pikaista parantumista.

Eipä muuta tällä kertaa kuin hauskaa talven jatkoa toivoo

Yksi pieni.

"Teatteriyskää ryhdytään parantamaan.

Paris. — Parisin taiteilijat ovat päättäneet perustaa yhdistyksen "teatteriyskijöitä" vastaan. Perustajat selittävät yleisön ryhtyvän teatterissa yskimään näytöksen draamallisissa kohdissa ja vähentävän siten kappaleen aikaansaamaa vaikutusta. Seitsemällä-kymmenelläviidellä prosentilla teatterissa käviöistä ei ole mitään syytä miksi yskiä selittää eräs ranskalainen spesialisti. Hyvällä tahdolla voidaan yskäkohtaus estää ja antaa esittäjille tilaisuus viedä osansa loppuun häiritsemättä.

Tämä Liike on valmiina Joulu-ostajia palvelemaan.

Ihmeelinen on se muutos, joka muutamien viime päivien aikana on tapahtunut liikkeemme jokaisellaosatsolla. Liike ei milloinkaan ole ollut kauniimpi eikä milloinkaan paremmassa kunnossa jouluostajien tarpeita tyydyttämään kuin nyt.

Hyllyt täynnä hyödyllisiä esineitä.

Lahjahyllymme ovat jouluostajain mielenkiintoa herättäviä, sillä niillä on runsaasti käytännöllisiä **ja samala kauniita lahjoja. Lahjoja** jokaiselle perheenjäsenelle, joko persoonallista käyttöä varten tai kodin muakvuudeksi. Lahjoja, jotka ovat läpeensä viehättäviä. Hinnat ovat odottamattoman alhaiset — yleisiä hintoja, ja kuitenkin tarvarat ovat joka suhteessa kaukana tavallisista laaduista.

Käynti Walker'in joulumyymälässä maksaa kyllä vaivaa, jos vain katselette ympärillenne.

Tuokaa lapsukaiset lelukaupunkiin.

Ovatko he nähneet Joulupukin Lentokonetta, jolla hän tuli suoraan Pohjoisnavalta, tai ihmeellistä Pohjoisnavan Luolaa, tai kaunista Joulupuuta, kauniine koristuksineen, kynttilöineen ja kaikkine kaunistuksineen. Ja, oi — ovatko he nähneet "Lelukaupunkia" toisessa keroksessa ja nukkeja, jotka todella osaavat puhua ja katsella kuten oikeat lapset, ja sähköjunia, hevosia, **ja automobiileja ja Kaikkia** muita ihme-esineitä Walker'in liikkeessä tänä jouluna?

Joulupukki kertoi meille tänään, että hänen päämajansa tulee olemaan tässä liikkeessä tästä alkaen jouluun saakka.

GET IT AT WALKER'S "THE STORE OF SATISFACTION" FORT WILLIAM

Lukekaa ilmoitukset lehdessä.

Joko sinulla on

SIIRTOKANSAN KALENTERI

?

Ellei niin tilaa se heti, sillä se on nyt valmis.

SIIRTOKANSAN KALENTERIN

kuin ostat, niin silloin olet koko vuodeksi varattu välttämättömillä tiedoilla. Joka päivälle on **Siirtokansan Kalenterissa** ilmatiedot, jotka ovat osoittautuneet paikkansa pitäviksi edellisinä vuosina. Samoin on siinä paljon yleishyödyllisiä tietoja käytännöllisiltä aloilta ja **Siirtokansan Kalenteri** tarjoaa niin vaihtelevan kaunokirjallisen osaston runsaasti kuvitettuna, että veroistaan saatte etsiä.

Osta

SIIRTOKANSAN KALENTERI,

Tänään

SEN HINTA ON AINOASTAAN 75 SENTTIÄ.

Lähetä tilauksesi osoitteella:

CANADAN UUTISET,
Port Arthur, Ontario.

SIIRTOKANSAN KALENTEREITA
on COPPER CLIFFISSÄ saatavana THOS. FRANSSIN kaupasta.

Pienten Ilmoitusten Osasto.

Tähän osastoon otetaan kaikki pienemmät ilmoitukset ja peritään niistä 10c rivi. "Palvelustyttöä halutaan", "Palvelukseen halutaan", "Kadonnut", "Löydetty", "Halutaan ostaa", "Halutaan myydä", "Halutaan tietää", ynnä kaikki sellaiset ilmoitukset tulette löytämään tästä osastosta. Pienin ilmoitus 50 senttiä.

SUURI VALOKUVAKEHYSTEN ja kaikenlaatuisten taide-esineiden puhdistusmyynti alkaa ensi plyysipäällyställä. lauantaina. J. F. Cooke, 215 Arthur St. Myöskin kaunis, lella hinnalla ($80.00), silkki- ja uusi vierashuoneen kalusto arvoltaan $160.00 myydään puo

JOHN OJA, NOLALUSSA, ostaa ratapölkkyjä ja paperipuita P. D. rautatien varteen ja Whitefish jokeen, maksaen päivän korkeimman hinnan. Nähkää häntä ennen kun myytte muille. (48)

KIITOS.

Pyydämme lausua nöyrimmät kiitoksemme kaikille niille ystäville, tuttaville ja alkuunpanoille ilon saattajille, jotka runsaslukuisina saavuitte kotiimme viime sunnuntai-iltana. Huolimatta siitä että häiritsitte ruoka-rauhamme, katoitte pöytämme kauniiksi, jonka kauneudesta saamme nauttia päiviä jälkeenpäin. Käyntinne on säilyvä kauvan muistossamme.

Ystävyydellä

Reino, Anna ja Antti Deevitson.

KIITOS.

Sydämelliset kiitokset lausun kaikille niille tuttaville, jotka tulitte minua ilahuttamaan nimipäiväni johdosta viime keskiviikkoiltana. Koputettiin ovelle ja riensin avaamaan, silloin alkoi tulvata kansaa sisään ja kohta oli tilavat huoneeni täpösen täynnä vieraita. Hämmästyin ensin suuresti, vaan kun huomasin ne kaikki olevan tuttuja kasvoja, niin toinnuin hämmennyksestä. Pian kattoivat vieraat pöydän maukkailla Leivoksilla, joita sitte käytiin nauttimaan. Kiitos Mr. Lillianille pitämästänne puheesta ja niistä käytännöllisistä lahjoista, joita annoitte minulle muistoksi. Vaan erittäinkin lausun kiitokset Mrs. Luomalle ja Mrs. Jacobsonille, jotka vaivojanne säästämättä puuhasitte minulle näin hauskan illan vieton.

Kiitollisuudella Antti Johnson.

Liitän tähän kaikkien nimet, jotka ottivat osaa ja olivat tilaisuudessa: Mr. ja Mrs. Lillian, Mr. ja Mrs. Luoma, Mr. ja Mrs. W. Jacobson, Mr. ja Mrs. Savela. Mr. ja Mrs. Kallio, Mr. ja Mrs. Laine, Mr. ja Mrs. K. Kallio, Mr. ja Mrs. Hermanson, Mr. ja Mrs. Halonen, Mr. ja Mrs. L. Stenback, Mr. ja Mrs. Searle, Mr. ja Mrs. Smith, Mr. ja Mrs. Korkola, Mr. ja Mrs. Mattson, Mr. ja Mrs. Ehrola, Mr. ja Mrs. K. Stenback, Mr. ja Mrs. Ilkka, Mr. ja Mrs. Saxberg, Mr. ja Mrs. E. Jacobson, Mr. ja Mrs. J. Stenback, Mr. ja Mrs. Oberg, Mr. ja Mrs. Whear, Miss Savela, Mr. Halmes, Mr. Jacobson, Mr. Kanto, Mr. Johnson, Mr. Arnio.

— **Kaksoiskaupunkien viljatilastoa.** Kuusikymmentäyksi viljalastia lähti kaksoiskaupungeista viime viikon aikana edustaen yhteensä yli 17 miljoonaa bushelia viljaa.

Viikon aikana vastaanotettiin kaikkiaan 10,213,975 bushelia ja lähetettiin, laivoilla ja rautateitse, 17,343,851 bushelia. Siten lähetettiin 7,129,876 bushelia enemmän kuin saman viikon kuluessa vastaanotettiin.

— **Uljaina liehuivat Suomen värit.** Suomen puhdas siniristilippu, Suomen varakonsulaatin katolla Port Arthurissa itsenäisyyden viidentenä vuosipäivänä, joulukuun 6:tena. Kotimaassa ja kaikkialla maailmassa vietti Suomen kansa sanottuna päivänä vapauden suurta juhlaa.

Paikkakunnalta.

— **Sillinpyynti** on tänä vuonna ollut lamaannuksissa, johtuen se Superior-järven sillin vähentyneestä kysynnästä. Koko tämän syksyisen saaliin määrä ei kohonne yli 350 tonnin, jotavastoin muina vuosina on pyydetty 600—1,100 tonnia. Kalastushommissa ei tänä syksynä ole ollut kuin puolet kalastajien tavallisesta määrästä. Port Arthurin tokilla on silliä myyty noin 15 dollarilla tonni.

— **Työt Silver Isletillä lopetetaan.** Silver Islet Exploration Co:n pitkin kesää saarella toimittamat kaivostyöt lopetettiin talven ajaksi viime torstaina. Miehet tuotiin kaupunkiin perjantaina ja osa koneistoa lähetettiin tänne säilytettäväksi.

— **Tuomari O'Brien astunut virkaansa.** W. C. Dobie, joka lähes kolmekymmentäyksi vuotta on toiminut Port Arthurin poliisituomarina, luovutti torstai-aamuna, t. k. 1 p:nä virkansa uudelle poliisituomarille W. W. O'Brien'ille. Tilaisuudessa kaupungin viranomaiset ja entinen tuomari pitivät tervehdyspuheita uudelle virkailijalle. Niihin vastatessaan sanoi Mr. O'Brien:

"Kiitän ystävällisestä vastaanotosta. Olen tuntenut Mr. Dobien useita vuosia ja voin varmuudella sanoa, että ystävällisempää miestä ei poliisituomarin virassa milloinkaan ole ollut. Tiedän, miten vaikea hänen oli tuomita mies pitempään vankeusrangaistukseen. En ole vieras Port Arthurille enkä sen oikeusistuimelle. Parhaani mukaan koetan suorittaa tehtäväni pelottomasti, ketään henkilöä suosimatta tai vihaamatta. Toivon, että Mr. Dobie vielä saa monta vuotta nauttia lepoa johon hän täydellä syyllä on oikeutettu."

— **Kokousilmoituksia muuteltu.** Kansallisen Liberaali- ja Konservatiivipuolueen ehdokkaan Frank H. Keeferin hyväksi pidettiin kuluneen viikon tiistaina kokous Gorhamin ja Waren townshipeissa. Kokous-ilmoituksia, joilla tilaisuudesta ilmoitettiin, oli muutamissa paikoissa muuteltu siten, että se aiheutti hämmennystä. Joihinkin ilmoituksiin oli kokouksen alkamisajaksi merkitty kello 3, sensijaan että sen oli määrä alkaa kello 8 illalla. Muutamia kuulijoita oli saapunutkin jo päivällä, mutta odotukseen kyllästyneinä lähteneet kotiinsa.

— **Liikennesaavutus Scott Highway'lla.** Tämän vuoden aikana kulki Pigeon Riverin kansainvälisen rajasillan kautta 3,909 automobiilia kuljettaen mukanaan 15,477 matkustajaa. Siten on kaikki aikaisemmat liikennesaavutukset ylitetty.

Kolmen viimeisen vuoden aikana on matkailijaliikenne Scott Highwaylla säännöllisesti vilkastunut. Vuonna 1919 kulki tiellä 1,930 autoa ja 10,412 matkustajaa; vuonna 1920 2,908 autoa ja 15,255 matkustajaa. Viime kesänä oli liikenne vilkkaimmillaan elokuulla, jolloin autojen määrä oli 1,509 ja matkustajian 5,586.

— **Tuomari W. C. Dobie,** joka vuodesta 1890 on toiminut Port Arthurin poliisituomarina, sai keskiviikkona kaupungin poliisidepartementin jäseniltä eroamispäivänsä muistoksi hopeavartisen sateenvarjon. Mr. Dobien virallinen eroamispäivä oli torstaina. Muistolahjan antoi poliisipäällikkö Taylor viitaten sen ohella tuomari Dobien ansioihin hänen pitk. palvelusaikanaan. Kruunun lakimies Langhworthy piti puheen kiittäen Mr. Dobie'a, "Port Arthurin laki-isää."

— **Laivaliikenne Suurilla Järvillä** päättyi virallisesti marraskuun 30 p:nä. Ennen puoltayötä, jolloin vakuutussopimukset loppuivat, lähetettiin kaksoiskaupungeista yli 5 miljoonaa bushelia viljaa yhdeksällätoista suurella järvialuksella. Viljasta oli noin 3,765,000 bushelia vehnää, 906,000 bushelia kauraa, 215,000 bushelia ohraa ja 185,000 bushelia ruista. Suurin osa lasteista, noin 3,155,000 bushelia, oli osoitettu Buffaloon ja loput Ala-Canadan satamiin.

— **Charles Burkman,** joka viime kesänä käveli Canadan mantereen poikki, ilmoittaa marraskuun 22 p:nä lähteneensä "matkalle maailman ympäri." Hänen toverinaan on Fred Schubley. He lähtivät Mattawamkeagista, Maine, Halifax'iin ja Montrealiin ja sieltä länteenpäin.

Jouluksi --- Valokuvanne

SEN MUKANA on antajan henkilökohtainen ajatus, se on yksinkertainen, sopiva eikä velvoita mihinkään suurempaan sitoumukseen kuin sen mukana tulevaan ystävälliseen ajatukseen.

TEHKÄÄ SOPIMUS

Erickson Studio.

AJOISSA.

Puhelin N. 1125.

6 Woolworth Bldg. Pt. Arthur Vastap. Prince Arthur Hotellia

— **Port Arthurin ja ympäristön teihin** on Ontarion hallituksen asutusosasto viskaalivuonna 1920—21 käyttänyt kaikkiaan $50,959.20. Mainittu summa, johon sisältyy myöskin Fort Williamin piirissä käytetyt varat, julkaistiin Fort Williamin kunnallisten puolivuosikokouksessa v. k. 29 p:nä. Nipigonin maantien osalle tulee sanotusta summasta $22,805.45. Muihin Port Arthurin ympäristön teihin käytettiin seuraavat määrät: Dawson-tie, $10,243.22; Current River tie, $1,383.89; Oliver tie, $2,393.60; John Streetin tie, $1,684.24; Dog Laken tie, $1,003.55; Copenhagen tie, $1,006.15; Dorion, $1,518.68; Dog River tie, $1,028.15. Lisäksi käytettiin asutusteihin $7,892.23.

Suurin summa Fort Williamin piirissä käytettiin kansainväliseen maantiehen, nim. $14,266.41. Silver Mountainin tiehen käytettiin $8,398.03.

Muihin teihin käytetyt määrät ovat seuraavat: Kakabeka—Hymersin tiehen, $7,583.19; Hymers-South Gillies tiehen, $2,901.11; Pearson-Pardee tie, $3,760.70; Conmee—Forbes tie, $1,107.15; Scoble, $5,825.66; Gillies, Con. 2, $125.50; South Gillies—Pearson, $3,519.68; Sunshine, $1,544.02; Arthur Street, $1,209.60.

Kokouksessa W. A. Dowler teki ehdotuksen Western Ontario Land Settlement Organizationin nimisen yhdistyksen perustamiseksi, joka olisi tarpeellinen tämän seudun maanviljelysmahdollisuuksien tunnetuksi tekemiseksi ja asutuksen edistämiseksi. Se tulisi käsittämään Rainy, Riverin ja Thunder Bayn piirit.

— **Järkyttävä onnettomuus,** jossa Fred Payette, Mutual elevaattorin työläinen sai surmansa, tapahtui sanotulla elevaattorilla maanantai-aamuna. Mr. Payette astui hl. Matthewsin suljetun lastiluukun päälle, jolloin se antoi perään ja Payette syöksyi kahdenkymmenen jalan korkeudelta lastiruumaan satuttaen päänsä teräslattiaan. Lääkäri kutsuttiin viipymättä paikalle, mutta hänen saapuessaan oli mies kuollut. Paitsi vaimoa, jäi Mr. Payettelta yksi poika ja kahdeksan tytärtä, yksi poikapuoli ja yksi tytärpuoli.

— **Kastettuja:** Jack Ernest ja Hilda Katherine Reidin tytär, Anna Helen Orvokki, synt. Gorham Townshipissä marrask. 10 p. 1921, kastettiin viime viikon tiistaina. Matti ja Hilda Eufrosyne Pakan poika, Eino Edward, syntynyt Gorham townshipissä marrask. 18 p. 1921, kastettiin samoin viime viikon tiistaina. Toivo ja Ilmi Syrjän poika Leo Holger, synt. Fort Williamissa maalisk. 1 p. 1916, kastettiin viime perjantaina. John ja Heta Heinosen tytär Helga Violet, syntynyt Fort Williamissa elok. 21 p. 1921, kastettiin viime perjantaina. Jumala siunatkoon lapsosia elon monimutkaisella matkalla.

— **Ompeluseuran kokous Fort Williamissa** oli viime torst. Mr. ja Mrs. Savelan luona. Seuraava kokous on ensi viikon torstaina Mr. ja Mrs. W. Jacobsonin luona Rowand kadulla. Tulkaa taas kaikin kokoukseen.

Suomalainen

Sauna

332 Bay St. Port Arthur, on puhtain sauna kaupungisa. Auki jokainen arkipäivä 2—12 j. pp.

Virvoitusjuomia saatavana.

Omistaja MIKE SZEWCZUK.

Hieroja

P. ELO

antaa hierontaa ja sairasvoimistelua ja myöskin päteviä ohjeita luonnon parannustavoissa.

20 Centre St.

Puhelin N. 1102. Port Arthur.

JOULUKSI ANTAKAA MITÄ YSTÄVÄNNE EIVÄT VOI OSTAA VALOKUVANNE

Nyt on aika tehdä sopimus saadaksenne ne valmiiksi ja lähettääksenne ne ystävillenne jouluksi.

Kaupunkinne Valokuvaaja

Lovelady Studio.

10 S. Cumberland St. Puh. 249.

Kaikellaisia KAHVILEIPIÄ JA PIIRAKOITA on meillä joka päivä aina saatavana. Kaikki puhtaasti valmistettuja.

Käyttäkää Richardson'in Leipää.

Postitilaukset linjoille täytetään pian ja huolellisesti.

Richardson'in Leipuriliike 224 Bay st., Puh. N. 257.

Me maksamme korkeimmat hinnat vanhoista huonekaluistanne. Keittouuneista, Stouveista, Lämmitysuuneista y. m.

DOMINION SECOND-HAND FURNITURE CO.

290 Bay St. Puhelin 754.

Suomalainen **Sekatavarakauppa**

Thomas Franssi. Copper Cliff. Ont. Puhelin 32 L. Box L.

KÄSIN KUDOTTAVAA VILLALANKAA

Ainoastaan rajoitettu määrä.

Parasta lajia, harmaata, sinistä, mustaa ja olivisia vahvohin svetereihin; harmaata, mustaa ja luonnollista väriä sukkiin; heather, ruusunpunasta, rökliiniä ja sinistä hienoihin kudoksiin.

Voitte tilata tarvittavan määrän $2.00 paunan. 5 paun. saa $9.

Maksamme postikulut ja vakuutamme langan postissa.

CONCORD WORSTED MILLS, West Concord, N. H.

Malleja lähetetään pyydettäessä.

TURKIKSIA

ostan kaikin ajoin ja maksan päivän korkeimmat hinnat.

A. J. DAWES & SON, Woolworth Block, Port Arthur, Ont. Puh. N. 1300

Royal Teaatteri

Victoria Avenue FORT WILLIAM

KANSAN HUVITTELUHUONE

Kohtuulliset hinnat.

Me aina mielihyvällä lausumme tervetulleiksi kaksoiskaupunkien suomalaiset.

PRINCESS

May Street Fort William,

TANSSI-AKATEMIA

Tavallisia tansseja Maanantaina, Keskiviikkona, Perjantaina, Lauantaina 9—12.

Hienointa musiikkia.

Pääsymaksu 15c.

Tanssit 10c kpl. parilta.

JOKAINEN TERVETULLUT.

Vuokrattavana tiistaisin ja torstaisin.

Puutavaroita Robinson Lumber Co. LTD.

122 N. May St., Fort William. Puhelin S. 199.

Myy kaikenlaista puutavaraa ja rakennustarpeita.

H. W. Niinimäki

Laillinen Notario.

108 Imperial Bang Building, Port Arthur, Ont.

Valmistaa ja vahvistaa laillisia kauppa- ja asiakirjoja, perii saatavia, hankkii lainoja sekä ajaa kaikenlaisia asioita.

Puhel.: Konttori 236, asunto 2083.

E. G. MURPHY LAKIMIES, ASIANAJAJA, LAILLINEN NOTARIO Room 20, Francis Block, Fort William, Ont.

Nicholsonin Korjausliike

Autokummeja ja auton osia vulkaniseerataan ja korjataan. Kummikenkiä korjataan.

271 Bay St. Puhelin N. 2612.

7-HENGEN NASH AUTO **Vuokrattavana** ÖISIN JA PÄIVIN. Puhelin 548 N.

WM. OIKONEN, 54 Cumberland St., S. 183 Prospect Avenue. PORT ARTHUR, ONT.

CHAS. G. JENKENS HAUTAUSTOIMISTO ja PALSAMEERAAJA

711 Victoria Ave. Puh. S. 62 Fort William.

Liikkeemme tunnuslause "PALVELUS."

FRYER **Valokuvaamo**

110½ N. May St. Fort William.

Käykää meillä saadaksenne PARHAAT KUVAT kaksoiskaupungeissa. Kohtuulliset hinnat.

Malli, joka tyydyttää jokaista.

Tilatkaa Uutiset

W. Kelso'n lihakauppa

— Suosittelee — HYVÄNLAATUISTA LIHAA KAIKELLAISIIN tarpeisiin.

Myöskin kalaa ja siipikarjaa aina varastossa.

Kaikki lihat hallituksen tarkastamat

511 Smpson Street FORT WILLIAM Puh. S. 2347

Jos haluatte parasta saatavissa olevaa työtä, soittakaa S. 302 eli N. 743.

THE BRILLIANT VÄRJÄYS- JA PUHDISTUSLIIKE

230 Simpson Street FORT WILLIAM — 239½ Arthur Street PORT ARTHUR

Me olemme henkilöt palvelemaan henkilöitä.

Meidän puhdistustapamme on ehdottomasti parhain, se kun puhdistaa vaatteen liasta ja mikroopeista, antaa niille uuden uutukaisen näön ja lisää niiden kestävyyttä.

Central Bakery

valmistaa kaikenlaisia leivoksia kaikkiin tilaisuuksiin.

OTTO AARNIO

427½ Simpson st. Puh. S. 2191 FORT WILLIAM, ONT.

DOWLER & DOWLER Lakimiehet,

W. A. Dowler, K. C.; A. H. Dowler, Royal Bank of Canada'n ja Bank of Ottawan lakimiehet, Bank of Commerce Chambers, Fort William, Ont.

Toht. D. C. BLACK, V.S. ELÄINLÄÄKÄRI.

Suorittanut tutkinnon Ontarion Eläinlääkäriopistossa korkeimmilla arvolauseilla. Puhelin 1713.

333 N. Harold St. Fort William.

OMPELUKONEITA

myydään helpoilla vähittäismaksuilla. Vanhoja koneita otetaan vaihdettaissa. Alennuksia käytetyille koneille.

SINGER SEWING MACHINE CO., Ruttan Block. Port Arthur, Ont. Suomalaisia edustaa L. H. PUITTINEN, 139 Albert St.

VISIT EUROPE NOW WHITE STAR DOMINION LINE

LIVERPOOLIIN

American-Red Star ja White Star Linjat New Yorkista.

TALVI-AIKATAULU—Liverpooliin. Halifaxista.

"VEDIC" .... Joulukuun 4 p.
"MEGANTIC" ...... Joulukuun 11 p.
"CANADA" .... Joulukuun 16 p.

Säännöllisiä matkoja Plymouthiin, Southamptoniin ja Liverpooliin, myöskin Cherbourgiin ja Antverpeniin.

Edestakaisin pilettejä Suomeen ja muihin maihin. Pilettiin sisältyy ruoka ja asunto odotusaikana Englannissa. Lähempiä tietoja rautatie- ja laiva-asiamiehiltä, Canadian Western Passenger Office, 286 Main Street, Winnipeg tai

ERICK J. KORTE, Port Arthur, Ont.

Liikep. N. 182. Kotip. N. 319 Perustettu 1885.

A. MORRIS

HAUTAANTOIMITTAJA ja BALSAMEERAJA.

299 Arthur St. (The Maples), Port Arthur.

Käyttäkää Minard's Liniment

Espanjan Yskään Kylmyyteen Kurkkumätään Kipeään kurkkuun Lentsuun Y. m. y. m.

CANADAN UUTISTEN Ilmoitushinnat v. 1921.

Syntymäilmoitukset, pientä kokoa 75c
Sama, suurempaa kokoa $1.50
Kihlaus- ja vihkimäilmoitus onnentoivotusten kanssa palstatuumalta 60c
Kuolonilmoitus ristin ja kehyksen kanssa $2.50
Sama yhd. värssyn kanssa $3.00
Sama kahden värssyn kanssa $3.50
Sama kiitoslauseen kanssa 4.00
Kiitoslause yllätysvierailusta 10 senttiä riviltä.
Naima- ja kirjevaihtoilmoitukset $2.00
Nimenmuutosilmoitus .. $1.50
Halutaantieto ilm......... 75c
Sama kolme kertaa..... $2.00
Muut satunnaiset ilmoitukset, kuten huutokauppa, vuokra, myynti, paikanhaku, viralliset kokous-, huvi- ja juhlailmoitukset palstatuumalta... 50c
Pöytäkirjain, tiliselostusten, keräyslistain, puhujien ja luennoitsijoiden matkaohjelmat julkaistaan palstatuum... 30c
Alin hinta yhdestä ilmoituksesta on 50c
Seurojen ja seurakuntien kokousilmoitukset...... 10c rivi
Pappien saarnavuorot, ilmotukset rippi- ja kesäkoulujen pidosta rivi 5c
Poliitiliset ilmotukset pastatuumalta $1.00
Ilmotukset tekstin joukossa, 15c rivi; lihavilla ladottuna 20c r.
Seisovista liikeilmoituksista kysykää hintojamme konttoristamme ja asiamiehiltämme.
Rahan tulee aina seurata ilmoituksen mukana, sillä säästääksemme turhaa työtä ja postikuluja, niin itseltämme kuin ilmoittajiltakin — olemme lopettaneet kaiken velkajärjestelmän liikkeessämme.

Canadan Uutiset, Port Arthur, Ont.

Chas. G. Westerman *Hautaustoimisto ja Palsameeraaja*

Liikkeen tunnuslauseena: PALVELUS.

31 Court St. S. Puhelin N. 124

DYKE & BEEMAN Lakimiehet

15-18 Frances Block, Ft. William, Asianajajat Canadian Bank of Commerce'lle ja Imperial Bank of Canada.

PORT ARTHUR MANUFACTURING Co.

189 Pearl St. Puhelin 2309.

Valmistaa kaikenlaista PALKKI PELTITAVARAA tilauksen mukaan. Ämpäreitä, Ammeita ja Kattiloita.

ELLARD U-NEED-A

Värjäystä, kuiva- ja höyrypuhdistusta ja korjausta.

121 S. May St., Fort William. Puhelin S. 49.

Jokapäiväinen kuletus kummassakin kaupungissa.

Luotto-Pankki
Osake-Yhtiö
SUOMI, HELSINKI

Omat Varat Yli 20,000,000 Markkaa

TÄYDELLINEN PANKKILIIKE

Joulukuun ensimmäisestä päivästä alkaen v. 1920, maksamme toistaiseksi korkoa talletuksista:

6 kk. irtisanomisella 7 pros.—Juoksevalla tilillä 5½ pros.

Lähettäessänne rahoja Suomeen talletettaviksi, määrätkää asiamiehellenne, että rahanne ovat talletettavat

LUOTTOPANKKIIN

Kirjeenvaihtaja Amerikassa:
CARL H. SALMINEN,
DULUTH, MINN.

Port Arthur Coal & Wood Co.
Puhelin 552

Kaikenlaatuisia
KOLIA JA PUITA

The Port Arthur Coal & Wood Co.
Queen- ja Algoma katujen kulmassa.

I. L. MATTHEWS & Co.
SUORAAN ULKOA TUOTTAJAT.
CUMBERLAND ST. TELEFOONI 91. PORT ARTHUR

Perjantain Alennuksia

Meillä on täysi varasto käytännollisiä lahjoja ja ylimääräisiä myyjiä. Olemme valmistaneet Joulutavaroiden rekodimyyntiä varten.

Lasten Blänkettejä. Hienoja, pehmeitä villablänkettejä, kehdon kokoa, valkoisia ja värillisillä reunoilla. Hinta **$2.50**

Lasten Kehto-Blänkettejä $1.50. Pehmeäksi viimeisteltyjä Flanellettiblänkettejä, kehdon kokoa, valkoisia, punertavia tai sinisiä. Erikoishinta kappaleelta **$1.50**

Middy Flanellia, perjantaina $1.19 yd. Middy Flanellia, 27 tuum. lev., punaista tai vihreätä. Jaardilta **$1.19**

Valkoista Flanellettia 19c. 27 tuumaa leveää valkoista Flanellettia, pehmeäksi viimeisteltyä, jaardi **19c**

Flanelletti-Blänkettejä erikoishinnoilla. 10-4 kokoisia valkoisia ta harmaita Flanelettiblänkettejä pari **$1.95**

11-4 kokoisia valkoisia tai harmaita flanelletti-blänkettejä, pari **$2.50**

12-4 kokoisia harmaita flanellettiblänkettejä, parhaita ja suurinta kokoa. Pari **$2.95**

Madeira käsin tehtyjä liinatavaroita. Nykyistä ja tulevaa tarvettamme varten ostakaa perjantaina ja säästäkää rahaa.

Käsin tehtyjä Madeira doilia, 6 tuum. kokoa, kuusi eri mallia valittavana. Myyntihinta kappaleelta **29c**

9 tuum. kokoa, käsin tehtyjä Madeira doilia, erikoishinta kappaleelta **65c**

Lämpimiä Villa-Blänkettejä erikoishinnoilla. Eri painoisia blänkettejä, eri laatuja, erikoishinnoilla jouluostajille.

Union Blnäkettejä, hyvän kokoisia, erinomaisia arvoja, valkoisia, punaisilla tai sinisillä reunoilla. Myyntihinta **6.95**

Täysivillaisia skotlantil. blänkettejä, jokainen blänketti erikseen viimeisteltv. Erikoisen suurta kokoa. pari **$14.50**

Koruommeltuja tyynyliinoja. 50 tusinaa koruommeltuja tyynyliinoja, erilaisia sieviä malleja. Koko 44x36. Tav. hinta $1.75. Perjantaina **$1.19**

Yleis-lahja — Silkkisukat. Suurin valkoima kaksoiskaupungeissa voittamattomilla hinnoilla. Silkkisukat ovat aina haluttuja lahjoja. Aina voitte varmuudella lähettää Matthewsin laatuja ystävillenne.

300 paria Erinomaisia Holeproof Silkkisukkia. Perjantaina pari **$1.39**

Heather Sukkia $1.25 pari. Naisten Heather Villasukkia, erinomaista laatua. Perjantaina pari **$1.25**

Koristehattujen loppunmyynti $2.95. Kaikki hautut, jotka ovat jäljellä äskeisestä $5.95 myynnistämme, tarjotaan huomenna hintaan $2.95. Me emme niitä halua säilyttää juhlien yli, ja tiedämme varmasti, että te mielellämme haluatte sieviä hattuja niin pienellä hinnalla. Myyntihinta perjantaina **$2.95**

Lasten Hattuja $1.95. Aaikaisempi hinta 5.00. Useita malleja perjantain vaaleissa. **$1.95**

Sieviä kudottuja lakkeja. Käsin koristettuja. Suoraan Belgiasta. Useita värejä.

Kaikki muotihatut suuresti alennetuilla hinnoilla jouluostajille.

Uusien pukujen mukaisia uusia käsilaukkuja. — Melkein yksi käsilaukku, jokaista pukua kohti näyttää olevan nykyajan vaatimus, ja haluttuja malleja on suuri määrä. Sieviä nahkalaukkuja ja kukkaroita, erikoisen loistavia malleja, kauniilla silkki- ja satiinikangaspäällystoillä. Erinomainen valikoima lahjoiksi ja persoonallisiin tarpeisiin. Sieviä käsilaukkuja hinnoilla 2.95— **$15.00**

Hudson Bay Blänkettejä, täysivillaisia, punasia, harmaita, sinisiä, khaki-väriä ja valkoisia. Erikoishinta par. **15.00**

KOLIA! KOLIA!

Ottakaa kokeeksi tonni kuuluisaa **PENNSYLVANIAN VALKEA-TUHKA ANTHRACITE-KOLIA** joka tunnetaan yli sadan vuoden ajan **'PARHAAKSI KOVAKSI KOLISI.'**

STOVE- NUT- EGG- PEA-kolia.

Me olemme myöskin pääasiamiehet alkuperäiselle **DRUMHELLERIN KOLILLE**, joka on parhainta Canadan lännellä. Tilatkaa tonni jatulkaa siitä vakuutetuksi.

"Me takaamme jokaisen myymämme tonnin laadun."

C. B. Devlin & Co., Limited
"POLTTAKAA DEVLININ KOLIA MUKAVUUDEKS."
Puhelin N. 989. Toimisto, 10 Court St., South

LOUIS WALSH COAL CO.
Asiamiehet Lehigh Valley Antrasiittikolille.-Parasta kovaa kolia markkinoilla

Me olemme Port Arthurissa ainoa asiamies, joka käsittelee **Consolidated Coal Co:n, Kentucky, Block Miller's Creek pehmeää kolia.** Kentucky on ainoa valtio, missä todellista Millers Creekin pehmeää kolia kaivetaan.

PUITA MYYTÄVÄNÄ.

Puhelin 85 N. Toimisto 214 Arthur St.
Perustettu 1893.

Me ostamme Turkisnahkoja

ja maksamme päivän korkeimmat hinnat. Maksamme kaikki expressi- tai postikustannukset ja takaamme lähettää nahat takaisin milloin hinta ei ole tyydyttävä. Olemme yhteydessä suurimpien turkisostajien kanssa. Lähettäkää turkisnahkat suoraan minulle.

M. NITKIN
Turkisnahkain ostaja ja uloslähettäjä.
50 S. Cumberland St. Puhelin 47. Port Arthur, Ont.

MR. SAM PIERCE, Cohen-Pierce Fur Co., ilmoittaa täten avanneensa toimiston talvikautta varten 229 Simpson St., ja mielellään tapaa tai ryhtyy kirjeenvaihtoon entisten liiketuttavainsa kanssa samaten kuin uusienkin ja antaa aina kaikkia markkinahintoja koskevia tietoja.

Me emme halua ilmoittaa tuhansista erilaisista turkiskontrahdeista, joita me emme ole saaneet, mutta olemme valmiit ostamaan kaikkia laatuja ja maksamaan korkeimmaa markkinahinnat. Me emme usko ilmoittamiseen liiallisilla hinnoilla ja sen tuotavaisuuteen.

COHEN PIERCE FUR CO.

229 Simpson St. Ensimäinen ovi Adanac Hotellista.
Puhelin S. 205.

Ostakaa Sähkötarpeita.

SÄHKÖ-SILITYSRAUTOJA	**$6.00 ja $6.75**
SÄHKÖ-KÄHERRYSRAUTOJA	**$10.40 ja $11.40**
SÄHKÖ-UUNEJA	**$4.75, $6.00, $7.00, $15.00**
SÄHKÖ-ILMALÄMMITTÄJIÄ	**$10.00, $12.00**
SÄHKÖ-KAHVIPANNUJA	**$16.00, $22.00, $38.00**
SÄHKÖ-KRUUNUJA	**$7.00, $9.00, $14.00, $18.00**

SÄHKÖ-TEEPANNUJA

Monia muita sähkötarpeita kotia varten.

Mahon Electric Co. Ltd.
PORT ARTHUR FORT WILLIAM

TURKISNAHKOJA.

KORKEIMMAT HINNAT **REHELLINEN LAJITTELU.**

Tuokaa raakanahkanne meille saadaksenne täyden markkinahinnan.
KOLMENKYMMENEN VUODEN KOKEMUS.
Me olemme suurimpien Amerikalaisten ja Europalaisten liikkeiden ostajat.

Star Clothing Company.
309 Victoria Ave.
Puhelin S. 1787 — Yksityinen 1426. Fort William.
Minkin, fisherin ja näädän pyyntiaika alkanut.

Ye Olde Firme.

Musiikin puhdasta vaikutusta ei voi millään korvata. Yhtä korvaamaton on myöskin

Heintzman & Company
Player-Piano

"ERILAINEN PLAYER-PIANO."

Sen merkille pantava musiikki — sen ihmeellinen ääni — sen taiteellinen ulkonäkö — sen helppo käyttö — sen uusi alumininen äänilaite on erikoislaatuinen.

Heintzman & Company
HEINTZMAN HALL
Victoria Ave. Fort William.

RUNSAASTI
LELUJA

KAIKKI SUORAAN "VANHAN JOULUPUKIN PAJASTA" ja kaikenlaisia, mitä pieni lapsensydän halajaa —
TYTÖT JA POJAT, TULKAA NIITÄ KATSOMAAN.

Nukkeja! Nukkeja .... 40c—$2.75	Mekaanisia Leikkikaluja. Junia, raiteilla tai ilman — vieterillä ja sähköllä .... 75c—$16.00
Kaikki nuket suuresti alennetuilla hinnoilla.	Höyrykoneita .... $1.50 ja $2.50
Pesutarpeita ... 85c—$6.50	Kuorma-autoja, Henkilöautoja, Elävienkuvien koneita y. m.
Leipomotarpeita 50c	
Rakennusneliöitä	
Ilmapyssyjä	
Kelloja, Pankkeja	Tinasotamiehiä.
Luistimia, Suksia	Meccano.
Kirjoitustauluja y.m.	Hockey-keppejä

Tourtellot Hdw. Co. Limited
"KAIKKEA RAUTATAVARAA."
235½ Arthur Street Puhelin N. 162

Farmi Myytänä.

Poismuuton takia myyn farmini Doriassa, Ont., 2 mailia asemalta, ½ mailia koulusta. Pinta-ala on 159 eekkeriä, josta on 30 eekkeriä kynnetty. Hinta $1,700, $600 käteen ja loppu kiinteimistö-lainaa vastaan.

Kysykää lähemmin

D. McNICOLL,
New Ontario Hotel, Port Arthur.

— **Kuolleita:** August ja Ida Stonen tytär Laura Hellen, kuoli Fort Williamissa marrask. 24 päivä 1 kuukauden ja 25 päivän ikäisenä. Hautaus toimitettiin kotoa. Suremaan jäävät isä, äiti, veli ja sisar. Kalle Siistonen, kotoisin Äännekoskelta Vaasan läänistä, kuoli verenmyrkytykseen Port Arthurissa, St. Joseph sairaalassa, jouluk. 1 päivänä noin 36 vuoden ikäisenä ja haudattiin Riverside kalmistoon lauantaina. Lähin omainen täällä on vainajan serkku John Siistonen perheineen Rowan'issa. Impi Emil Laukkanen, kotoisin Alavudelta, Vaasan läänistä, kuoli Fort Williamissa marrask. 30 p. 33 v. 6 kk. ja 4 päivän ikäisenä. Puoliso ja kolme pienokaista jäivät lähinnä suremaan. Hautaus toimitettiin kotoa suuren saattojoukon osaaottaessa Mountain View kalmistoon. Hautaukset toimitti pastori J. Hirvi.

— **Ompeluseuran kokousta** ei ole tällä viikolla Port Arthurissa, vaan pidetään se vasta seuraavalla viikolla keskiviikkona kirkon alikerrassa. Tämä tulee olemaan viimeinen kokous tälle vuodelle. Koetetaan saada siitä sen vuoksi vuoden parhain. Tulkaa kaikin, varsinaiset kokouksessa kävijät ja nekin, jotka käyvät ainoastaan iltamissa tai muissa huomattavammissa tilaisuuksissa. Ompeluseuran toivomus on, että tämä reordi-vuotemme viimeinen kokous muodostuisi kahviaisiksi, joissa niin lähelle kuin mahdollista kaikki seurakuntatyölle suosiolliset kansalaisemme olisivat osaaottamassa vuoden viime ponnistukseen. Päättäkäämme seuramme menestyksellisimmän vuoden toiminta näin vuoden merkitystä ja arvoa vastaavalla tavalla.

— **Lähetysjuhla** pidetään Fort Williamin kirkolla ensi sunnuntai iltana. Juhlan loistonumerona tulee olemaan lähetyspastori J. H. Heimosen esitelmä kotilähetystyöstä. Kolehti ja kahvipöydän tulot lankeavat koti- ja sisälähetystyön kannatukseen. Tulkaa kaikin mukaan. Juhlan tarkoituksena on selvittää lähetystyön merkitystä ja kartuttaa varoja sen hyväksi. Sen vuoksi luonnollisesti toivotaan yleisön uhrautaivaisuutta. Mutta tervetulleita ovat nekin mukanaolollaan juhlan vaikutusta lisäämässä, joilla ei kenties ole mahdollisuutta aineelliseen avustamiseen.

— **Jumalanpalvelukset ensi pyhänä:** Port Arthurissa klo 11 aamulla ja Fort Williamin lähetysjuhlilla illalla klo 8.

— **Hupaisa tupaantulijaisvierailu** tehtiin viime sunnuntaina Mr. ja Mrs. A. Davidsonin uuteen kotiin. Isäntäväen hämmästys oli suuri lukuisan vierasjoukon saapuessa, sillä vierailu oli kerrassaan odottamaton. Illan kuluessa laulettiin ja soitettiin. Mr. W. A. Kyrö piti puheen. Hauskan muiston jätti tilaisuus jokaiselle läsnäolleelle.

— **Frank H. Keefer, K.C.,** on, kuten toisessa paikassa olevasta uutisesta selviää, valittu Port Arthurin—Kenoran äänestyspiirin parlamenttijäseneksi, viimeisten tietojen mukaan yli 300 äänen enemmistöllä.

Fort Williamin—Rainy Riverin äänestyspiirissä on farmaripuolueen ehdokas Garver edellä. Lopullisia numeroita ei ole sieltäkään.

Paris. — Saksalle tullaan mahdollisesti myöntämään kolmen vuoden keskeytys käteismaksujen suorittamisessa, mikäli erittäin luotettavista lähteistä saadut tiedot kertovat. Asiasta neuvotellaan parhaillaan Ranskan ja Suur Britannian korvausviranomaisten

Ilmaiseksi kaikille!
Suomalainen
ALMANAKKA
ja KALENTERI
1922

on nyt meidän kustannuksellamme ilmestynyt painosta. Vaihtelevaa lukemista ja tilastollisia tietoja eri aloilta. Luettelemme tässä joitakin aineita sisällöstä:

Suomen tasavallan virkamiehet, virastot ja laitokset; kuka on äänikelpoinen Yhdysvalloissa; kansalaisoikeuksien hankkimisesta; Yhdysvaltain perintölaki; mailman eri valtakuntien pinta-ala ja asukasluku ennen ja jälkeen mailmansodan; mielenkiintoinen kuvaus ilmailun kehityksestä Europassa; mittalaskuja; eri maitten mitat verrattuna toisiinsa, samoin erilaiset lämpömittarit, y.m., y.m.

Lähettäkää meille osoitteenne, niin lähetämme Teille tämän Almanakan. Lähettäkää samalla jokaisen tuttavannekin tarkka postiosoite, niin me lähetämme heille kullekin erikseen Almanakan, jos he ovat Amerikassa. Jos haluatte niitä itse jakaa tuttavillenne, niin ilmoittakaa montako kappaletta tahdotte.

Nielsen & Lundbeck
21-24 State Street, New York